СОВМЕСТНОЕ ЗАЯВЛЕНИЕ АДМИНИСТРАЦИЙ ЛИДЕРОВ АР И РА

БОЛЬШОЙ ПРОРЫВ В ОТНОШЕНИЯХ

Впервые в истории периода независимости администрации лидеров Азербайджана и Армении выступили с совместным заявлением, свидетельствующим о том, что стороны готовы к миру. Следующим шагом непременно должно стать подписание долгожданного мирного договора.

Стр. 2

Газета «Каспий» учреждена в январе 1881 года. Просуществовала до марта 1919 года. Издание возобновлено в 1999 году

ГАЗЕТА ТРЕХ СТОЛЕТИЙ

Каспий

ЕЖЕНЕДЕЛЬНОЕ ИЗДАНИЕ №47 (1669) 9 декабря 2023 г. Цена – 40 гяп. www.kaspiy.az

ВПЕРВЫЕ НА ВСЕЙ ТЕРРИТОРИИ СТРАНЫ

ВЫБОРЫ В НОВЫХ УСЛОВИЯХ

В Азербайджанской Республике 7 февраля 2024 года пройдут внеочередные президентские выборы. Соответствующее распоряжение подписал 7 декабря глава государства Ильхам Алиев.

НОВАЯ ПОВЕСТКА ДЛЯ НОВОГО ВРЕМЕНИ

Впервые в истории независимого Азербайджана выборы проводятся по всей стране. Данные выборы являются своеобразным маркером территориальной целостности и суверенитета страны. То есть избранный в ходе выборов президент подтверждает свою легитимность, поддержку народа в постконфликтный период.

СОГЛАСОВАНИЕ ЭЛЕКТОРАЛЬНЫХ ЦИКЛОВ

Примечательно, что в 2024 году состоятся знаковые выборы в России, Евросоюзе, США, а если брать соседние регионы, то и в Грузии. В последнее время идут разговоры и о возможных внеочередных выборах в Армении. Фактически мир и регион вступают в выборный марафон.

Стр. 3

КАРАБАХ: ВОЗВРАЩЕНИЕ ДОМОЙ СПУСТЯ 30 ЛЕТ. ДОСТИЖЕНИЯ И ТРУДНОСТИ

МЫ ПРИНЕСЛИ МИР В НАШ РЕГИОН

Форум «Карабах: Возвращение домой спустя 30 лет. Достижения и трудности» был организован Университетом АДА совместно с Центром анализа международных отношений.

О международном значении и актуальности этого мероприятия говорит само название форума и тот факт, что в его работе приняли участие более 60 экспертов из 30 стран.

Стр. 4

НЕЗАВИСИМЫЙ АЗЕРБАЙДЖАН – ДАР ГЕЙДАРА АЛИЕВА НЫНЕШНЕМУ И ГРЯДУЩИМ ПОКОЛЕНИЯМ

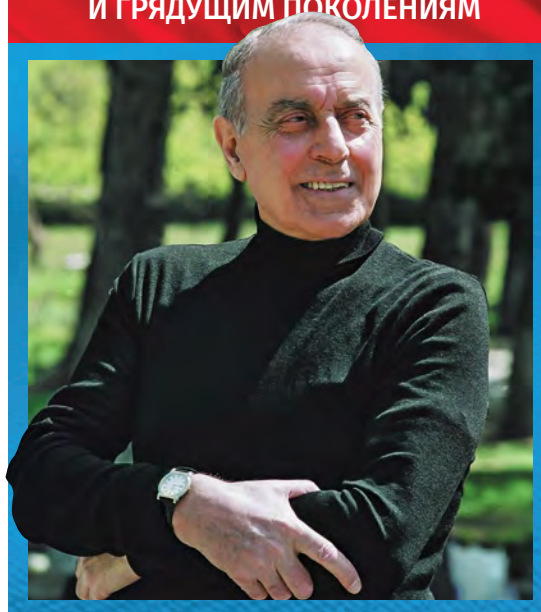

Памяти великого лидера

12 декабря исполняется 20 лет, как не стало Гейдара Алиева – выдающегося государственного деятеля, архитектора современного Азербайджана.

«Я всегда гордился и сегодня горжусь тем, что я азербайджанец» – эти исторические слова, сказанные Гейдаром Алиевым, успешно проходят испытание временем, как и его политическая стратегия, которая обеспечивает жизнестойкость Азербайджанскому государству в реалиях XXI века.

Стр. 8-9

НОВЫЙ ТАНКЕР ДЛЯ SOCAR

Стр. 5

КАК ВЫРАСТУТ ПЕНСИИ?

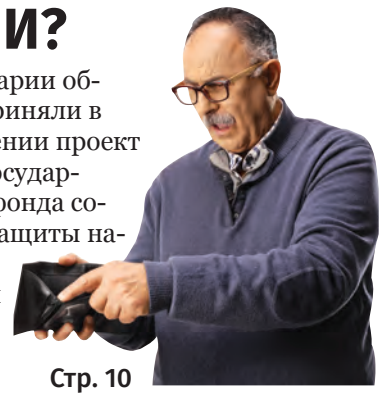

Парламентарии обсудили и приняли в третьем чтении проект бюджета Государственного фонда социальной защиты населения на следующий год.

Стр. 10

ТРИ ВЫСТАВКИ НЕДЕЛИ

Стр. 15

Белый волк повторил свой рекорд

Стр. 16

Зимние чудеса – не для всех

Стр. 14

Кредиты для аграриев

Стр. 11

Корь обнуляет иммунитет

Стр. 12

МЫ МОЖЕМ ДОГОВАРИВАТЬСЯ БЕЗ ТРЕТЬИХ СТОРОН, БЕЗ ЧЬЕГО-ЛИБО ПОСРЕДНИЧЕСТВА

БОЛЬШОЙ ПРОРЫВ В ОТНОШЕНИЯХ АЗЕРБАЙДЖАНА И АРМЕНИИ

Администрацией Президента Азербайджана и Аппаратом премьер-министра Армении достигнута договоренность об ощутимых шагах по укреплению доверия между двумя странами, что стало поистине историческим событием.

ТАМИЛЛА НУРИЕВА

Впервые в истории периода независимости администрации лидеров Азербайджана и Армении выступили с совместным заявлением, свидетельствующим о том, что стороны готовы к миру. Следующим шагом непременно должно стать подписание долгожданного мирного договора.

Особо отметим, что все это стало возможным в результате переговоров между Азербайджаном и Арменией в двустороннем порядке, то есть напрямую, без посредников. И это тоже незаурядное событие, призванное показать всему миру, что мы можем договариваться без третьих сторон, без чьего-либо посредничества.

Это победа дальновидной политики Азербайджанского государства во главе с Президентом Ильхамом Алиевым

КАК ЖЕСТ ДОБРОЙ ВОЛИ

С этой целью, руководствуясь принципами гуманизма и в качестве жеста доброй воли, Азербайджан освобождает 32 армянских военнослужащих. В свою очередь сообразно тем же принципам Армения освобождает двоих азербайджанских военнослужащих.

Более того, как жест доброй воли Армения отзывает свою кандидатуру на проведение 29-й сессии Конференции сторон Рамочной Конвенции ООН (COP-29) об изменении климата в поддержку кандидатуры Азербайджана. При этом стороны надеются на поддержку мировых лидеров в этой связи. А наша страна поддерживает кандидатуру Армении из Восточноевропейской группы на членство в Бюро COP. И это настоящая победа обеих сторон, ведущая к миру и процветанию в регионе.

В первую очередь это победа азербайджанской дипломатии и дальновидной, рассчитанной на века политики Азербайджанского государства во главе с Президентом страны Ильхамом Алиевым.

Ключевая цель Брюссельского процесса

Исторические шаги, свидетельствующие о том, что лед между двумя странами наконец-то тронулся и мы на пути к большому миру, вызвало ликование у председателя Евросовета Шарля Мишеля, который на своей странице в соцсети X поспешил поприветствовать большой прорыв, достигнутый в отношениях между Азербайджаном и Арменией. Председатель Евросовета отметил, что «установление и углубление двустороннего диалога между сторонами было ключевой целью Брюссельского процесса под руководством ЕС», и призвал лидеров как можно скорее заключить мирное соглашение.

Накануне с визитом нашу столицу посетил помощник госсекретаря США по делам Европы и Евразии Джеймс О'Брайен, прибывший в Азербайджан с целью укрепления двусторонних отношений и поддержки мира между Азербайджаном и Арменией.

А за день до этого руководитель пресс-службы Госдепартамента США Мэттью Миллер на регулярном брифинге для журналистов сообщил, что Соединенные Штаты не намерены отказываться от контактов с Азербайджаном, взаимодействие с которым отвечает американским национальным интересам. То был недвусмысленный месседж миру о значимости Азербайджана для США, вызвавший замешательство в армянских политических кругах и истерику в СМИ.

Комментируя визит помощника госсекретаря США по делам Европы и Евразии Джеймса О'Брайена в Азербайджан, Миллер безапелляционно заявил: «Мы никогда не говорили, что не собираемся продолжать сотрудничество с Азербайджаном, что противоречило бы нашим интересам как Соединенных Штатов Америки».

Джеймс О'Брайен

В самом деле, трудно понять демонстрируемую недавно предвзятость США к Азербайджану, чуть ли не приведшую к разрыву двусторонних отношений, довольно успешно выстраиваемых на протяжении долгих лет. И это при том, что связи между США и Азербайджаном имеют глубокие корни и мы являемся хорошими партнерами. Кстати, именно это подчеркнул О'Брайен в ходе встречи с главой Азербайджанского государства.

А все дело в том, что политические круги Америки, как, собственно, и Франции, имеют коррупционные связи с армянским лобби и находятся под сильным влиянием последнего, со всеми вытекающими отсюда обстоятельствами.

Азербайджан стоит на своем

В ходе встречи 6 декабря Президента Азербайджана Ильхама Алиева и помощника госсекретаря США по вопросам Европы и Евразии Джеймса О'Брайена были обсуждены различные аспекты двусторонних связей и проведен обмен мнениями по региональным вопросам.

Впрочем, иного и не следовало ожидать, особенно учитывая сотрудничество между США и Азербайджаном в различных областях, а также роль Азербайджана в энергетической безопасности Европы и реализуемых на Каспии и Черном море проектов, направленных на развитие потенциала возобновляемой энергии. К тому же после полного восстановления Азербайджаном своего суверенитета возникли исторические возможности для установления мира, и США с учетом новых реалий могли бы внести свой вклад в этот процесс.

Джеймс О'Брайен в Баку говорил о роли США в поставке энергоресурсов Азербайджана на мировые рынки, подчеркнул, что его страна поддерживает мирную повестку дня в регионе, заявив, что США готовы к продолжению переговоров в Вашингтоне. А еще о том, что США поддерживают продолжение обсуждений по развитию концепции Транскаспийского транспортного коридора, а также открытию коммуникаций между Арменией и Азербайджаном. Он отметил важность взгляда на будущее в американо-азербайджанских отношениях, перечеркнув таким образом свои прежние, негативные заявления в адрес нашей страны.

И первым позитивным шагом для продвижения двусторонних отношений стало восстановление взаимных визитов. Теперь госсекретарь Энтони Блинкен ждет глав МИД Азербайджана и Армении в Вашингтоне для проведения мирных переговоров.

Возможно, изменение позиции Госдепартамента США в отношении нашей страны и сделало армянскую сторону более сговорчивой и заставило пойти на решительный шаг по достижению мира в регионе. Во всяком случае, Азербайджан продемонстрировал всему миру, что он ведет поистине независимую политику и стоит на своем до конца.

ВПЕРВЫЕ В ИСТОРИИ АР ВЫБОРЫ БУДУТ ПРОВЕДЕНЫ ПО ВСЕЙ СТРАНЕ

ВЫБОРЫ В НОВЫХ УСЛОВИЯХ

В Азербайджане 7 февраля 2024 года пройдут внеочередные президентские выборы. Соответствующее распоряжение подписал 7 декабря Президент Ильхам Алиев.

ИЛЬГАР ВЕЛИЗАДЕ

После избрания Президентом Азербайджанской Республики в 2018 году Ильхам Алиев, оставаясь верным своим предвыборным обещаниям, приступил к последнему, завершающему этапу процесса восстановления территориальной целостности Азербайджана, самой важной проблемы, стоявшей перед народом и государством на протяжении всего периода независимости. В кратчайшие сроки ему удалось мобилизовать весь потенциал страны, весь народ ради единой цели. Всего через два года после избрания президента 27 сентября 2020 года, в результате непрекращающихся провокаций со стороны армянской армии началась Отечественная война, завершившаяся исторической победой Азербайджана. А 20 сентября 2023 года антитеррористические мероприятия локального характера завершили процесс полного восстановления территориальной целостности и суверенитета Азербайджана. Это создало новые реалии как в регионе, так и в нашей стране. Впервые в истории независимого Азербайджана выборы проводятся по всей стране. Данные выборы являются своеобразным маркером территориальной целостности и суверенитета страны. То есть избранный в ходе выборов президент подтверждает свою легитимность, поддержку народа в постконфликтный период, что особенно важно в условиях давления на азербайджанское руководство со стороны некоторых политических кругов на Западе, считающих, что действия азербайджанского руководства выходят за рамки политико-правового поля. Примечательно, что в 2024 году состоятся знаковые выборы в России, Евросоюзе, США, а если брать соседние регионы, то и в Грузии. В последнее время идут разговоры и о возможных внеочередных выборах в Армении. Фактически мир и регион вступают в выборный марафон, и властные институты, которые будут формироваться по итогам выборов в вышеуказанных центрах силы и странах, будут влиять на мировую и региональную политику, в частности на внешнюю политику Азербайджана.

Будет формироваться глобальная и региональная политическая повестка

С проведением президентских выборов в Азербайджане происходит в некотором роде согласование электоральных циклов, их синхронизация, таким образом, что властные институты во всех перечисленных странах будут формироваться одновременно. Одновременно будет формироваться также глобальная и региональная политическая повестка. Указанные факторы, несомненно, определяющим образом влияют на принимаемые решения, в частности можно предполагать, что именно они легли в основу принятого Президентом Азербайджана решения.

На освобожденных территориях

В этой связи нелишне отметить, что условия, создавшиеся после проведенных Азербайджаном антитеррористических мероприятий локального характера в Карабахском экономическом регионе, дали возможность армянскому населению этого региона интегрироваться в азербайджанское общество и принимать участие в электоральных циклах на территории страны, выражая отношение к актуальным процессам, которые происходят в Азербайджане, реализуя свои общегражданские права.
Однако действуя по указке главарей сепаратистского режима, армянское население Карабахского экономического региона покинуло территорию Азербайджана и лишило себя возможности участвовать в общественно-политической жизни страны. Это при том, что Азербайджанское государство по-прежнему оставляет этим людям окно возможностей, предлагая зарегистрироваться на сайте Государственной миграционной службы и подать запрос на получение гражданства Азербайджанской Республики.
Похоже, по сей день находясь под прессом давления, они не торопятся делать практические шаги в этом направлении. Впрочем, это их выбор, и Баку не собирается как-либо воздействовать на него. Зато впервые за всю историю независимого Азербайджана выборы президента состоятся на всех ныне освобожденных территориях. И принимать участие в них будут все бывшие вынужденные переселенцы, вернувшиеся на родные земли. Избирательные участки откроются в Кяльбаджаре, Лачыне, Физули, Зангилане, Джебраиле, Шуше, Суговушане, Гадруте.
Что касается окончательных результатов выбора азербайджанского народа, то оценка действий политического руководства Азербайджана дает полное основание предполагать, что на этих выборах власть подтвердит свою легитимность. Это станет хорошим тестом на состоятельность и индикатором безальтернативности курса, который реализует азербайджанское политическое руководство на протяжении последних десятилетий.

ЗДЕСЬ МОЖЕТ БЫТЬ ВАША РЕКЛАМА
Tel: (+994 55) 457-02-03 / (+994 77) 447-47-17 E-mail: sales@kaspi.az

Генсек Совета Европы – в Баку

8 декабря Президент Азербайджанской Республики Ильхам Алиев принял генерального секретаря Совета Европы Марию Пейчинович-Бурич.
М.Пейчинович-Бурич подчеркнула, что с 2001 года Азербайджан является значимым членом Совета Европы, и отметила, что высоко оценивает реформы, осуществляемые в Азербайджане под руководством Президента Ильхама Алиева.
Президент Ильхам Алиев отметил, что между Азербайджаном и Советом Европы сформировалось очень тесное сотрудничество. Глава государства с удовлетворением вспомнил свои связи с Советом Европы и деятельность азербайджанской делегации в ПАСЕ.
В ходе беседы была отмечена важность связей и конструктивного диалога между парламентскими делегациями Азербайджана и Армении в ПАСЕ. Было сообщено, что сотрудничество между Азербайджаном и Советом Европы развивается в практических сферах.
На встрече был затронут вопрос сотрудничества между Азербайджаном и Советом Европы в процессе межкультурного диалога, подчеркнута важность его продолжения. Было отмечено, что роль Совета Европы в качестве партнера в форуме межкультурного диалога, традиционно проводимом в нашей стране, а также назначение спецпредставителя по борьбе с исламофобскими тенденциями в Совете Европы вызывает одобрение.

Муниципальные выборы

В Азербайджане в 2024 году наряду с внеочередными президентскими выборами будут проведены и муниципальные.
Внеочередные президентские выборы пройдут в феврале, а муниципальные ожидаются в декабре. Последние выборы в муниципалитеты в стране прошли 23 декабря 2019 года. Срок полномочий органов местного самоуправления – пять лет, то есть истекает к концу следующего года.
По Избирательному кодексу выборы в муниципалитеты назначаются Центральной избирательной комиссией, а информация о дате их проведения публикуется не позднее двух дней после принятия решения.

Приговор для диверсанта

Завершился судебный процесс по уголовному делу задержанного в Кяльбаджаре армянского диверсанта Восканяна Гагика Ашотовича.
Приговор был оглашен в административном здании Сабунчинского районного суда на процессе под председательством судьи Гянджинского суда по тяжким преступлениям Абдуллы Мамедова.
Обвиняемый приговорен к 18 годам лишения свободы. Первые пять лет своего заключения он должен отбыть в исправительном учреждении закрытого типа, а остальной срок – в учреждении строгого режима.

КАРАБАХ: ВОЗВРАЩЕНИЕ ДОМОЙ СПУСТЯ 30 ЛЕТ. ДОСТИЖЕНИЯ И ТРУДНОСТИ

МЫ ПРИНЕСЛИ МИР В РЕГИОН

«Карабах: Возвращение домой спустя 30 лет. Достижения и трудности» – под таким названием 6 декабря состоялся форум, организованный Университетом АДА совместно с Центром анализа международных отношений. Президент Азербайджана Ильхам Алиев выступил на форуме с программной речью.

МАРЬЯМ ГУЛАМОВА

О международном значении и актуальности этого мероприятия говорит само название форума и тот факт, что в его работе приняли участие более 60 зарубежных экспертов и политологов, руководителей аналитических центров из 30 стран. Участие столь представительного состава зарубежных экспертов призвано донести всю правду о событиях в регионе до мирового сообщества в свете последних инсинуаций армянской стороны с целью оклеветать и очернить работу Азербайджанского государства, направленную на достижение устойчивого мира в регионе.

В открытых дискуссиях были проанализированы процессы и события, происходящие в мире и нашем регионе, с особым акцентом на восстановление Карабаха и Восточного Зангезура и возвращение вынужденных переселенцев.

ВСТРЕЧИ ДОСТИГЛИ ЦЕЛИ

О том, что проведенные встречи и дискуссии достигли поставленной цели, говорит тот факт, что все участники форума получили исчерпывающую информацию из первых рук. Например, советник Брюссельской дипломатической академии Жан де Брабандер, участвовавший в форуме, в беседе с журналистами заявил, что давно планировал посетить Карабах, потому что хотел увидеть все, что там произошло, – разрушения и результаты проводимых восстановительных работ. И был впечатлен конкретными результатами.

«Сегодня утром состоялась очень приятная встреча с Президентом Азербайджана. Он подробно коснулся разных тем, ответил на все наши вопросы. При этом с его стороны не было какого-либо табу или запретов», – сказал эксперт, добавив, что встреча была очень плодотворной и полезной.

Встреча Президента Азербайджанской Республики Ильхама Алиева с участниками форума

Да и все ведущие мировые СМИ в тот день вышли с передовицей о форуме, где подробно и доказательно излагались основные положения высказываний главы нашего государства относительно региональной и внешней политики страны на перспективу.

ГЛАВНЫЙ ТОРГОВЫЙ ПАРТНЕР

ЕС, являясь нашим основным торговым партнером, учитывая, что около 50% нашего внешнеторгового оборота приходится на Евросоюз и что Азербайджан принял протоколы о стратегическом партнерстве с девятью членами Европейского союза, в последнее время в отношениях с нашей страной взял странный крен в сторону сепаратизма. А это не может не волновать нас. И это при том, что наша страна всегда поддерживала усилия Шарля Мишеля по прекращению конфликта между Арменией и Азербайджаном.

Говоря об этом, Президент Ильхам Алиев в своей речи на форуме отметил, что «несколько встреч были организованы им в Брюсселе. Сейчас мы обсуждаем возможную новую встречу». То есть при определенном раскладе обсуждение мирного договора на европейской площадке возможно. Более того, оно возможно и на американской площадке, если США откажутся от своего предвзятого отношения к нашей стране.

Вместе с тем Президент Ильхам Алиев подчеркнул, что «Азербайджан в своей внешнеполитической концепции не ставит целью стать членом Евросоюза». Почему? Потому что нас не примут. Так зачем стучаться в наглухо закрытую дверь? А это уже месседж коллективному Западу о том, что его шантаж в этом направлении не пройдет. И опять-таки, почему? А потому что мы нашли способ наладить сотрудничество и построить отношения вопреки стараниям таких популистов, как господин Жозеп Боррель и мадам Роберта Метсола. Об этом открыто сказал Президент, выразивший недовольство их политикой и отношением к Азербайджану, поскольку это несправедливо. Да и не в интересах Евросоюза.

Азербайджану обязательно нужны гарантии того, что в Армении не будет попыток реваншизма

Основное препятствие

Президент Ильхам Алиев в своей речи подчеркнул, что когда два с половиной года назад Азербайджан восстановил свой суверенитет, в Карабахе находился большой армянский контингент и наша страна надеялась, что вопрос будет решен. Эта ситуация шла вразрез с международным правом, однако ЕС и США она не волновала. Теперь же, когда Азербайджан восстановил свой суверенитет, Запад принялся рьяно защищать карабахских сепаратистов. А ведь Президент Ильхам Алиев объявил условия амнистии для лидеров бывшего сепаратистского режима, и если бы они сдались, то были бы помилованы. Да и армянское население Карабаха никто не выгонял с насиженных мест. Вернее, это сделали сами сепаратисты, чтобы затем заявить о не имеющих места «геноциде» и «депортации». Армянскому населению Карабаха, вопреки досужим домыслам, предоставлена возможность интегрироваться в азербайджанское общество. То есть они либо становятся гражданами Азербайджана и для них создаются все правовые рамки, либо выбирают другое место жительства. Третьего не дано. И об этом тоже говорил глава государства, подчеркнув, что основное препятствие в Карабахе – это заложенные мины. Других трудностей для нас нет.

Мы требуем гарантий

Восстановление Карабаха уже стало основной частью нашей инвестиционной программы, поскольку это наивысший приоритет для нашей страны. Процесс восстановления освобожденных территорий идет ускоренными темпами. Ну а лидеры сепаратистского режима, которые препятствовали мирному процессу, теперь в Азербайджане ждут решения суда.

До внимания участников было доведено, что антитеррористические мероприятия продолжались 24 часа и не причинили никакого вреда мирному населению. Теперь азербайджанская сторона требует гарантий для подписания мирного договора с Арменией. Мы не хотим войны, мы желаем мира – таков лейтмотив выступления Президента. Мы ждем подтверждения территориальной целостности Азербайджана не декларациями, а реальными подписями. А о том, что нашей целью не является оккупация территории Армении, говорит тот факт, что мы этого до сих пор не сделали, хотя имели не одну возможность.

В своем выступлении на форуме Президент Ильхам Алиев еще раз обратил внимание на важность двусторонних переговоров между Азербайджаном и Арменией.

Заявил Президент и о том, что Армения близка к принятию пяти основных принципов мирного соглашения. Если бы Ереван принял эти условия несколько лет назад, разжигание конфликта можно было бы предотвратить. Азербайджану обязательно нужны гарантии того, что в Армении не будет попыток реваншизма.

ЦИФРЫ НЕДЕЛИ

110 347 мин и других взрывоопасных остатков войны обнаружено и обезврежено в Азербайджане с 10 ноября 2020 года.

В том числе:

30 795 противопехотных мин
18 582 противотанковые мины
60 970 неразорвавшихся боеприпасов

332 СЕМЬЯМ (1183 человек) сегодня обеспечено постоянное проживание в городе Физули.

7 ФЕВРАЛЯ 2024 ГОДА

в Азербайджане будет нерабочим днем в связи с внеочередными президентскими выборами.

$1 308 МЛН получил в 2023 году Государственный нефтяной фонд Азербайджана (ГНФАР) с месторождения «Шахдениз».

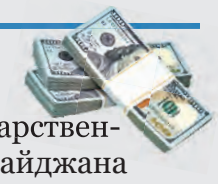

PHOTOSTOCK.AZ
Фото: Сабир Мамедов/PhotoStock.az

ХОЛОДНЫЕ РУКИ, ГОРЯЧЕЕ СЕРДЦЕ

10-летие отмечает в этом году благотворительная ярмарка «Холодные руки, горячее сердце», действующая на Площади фонтанов в столице Азербайджана. По случаю юбилея на площади была представлена большая концертная программа с участием известных певцов. Ярмарка продлится до 15 января. Цель организаторов – не просто развлекать людей, но и помогать десяткам семей, которые обращаются в фонд «Наргиз» со всей страны. Финансовая поддержка спонсоров ярмарки и все средства, полученные от продажи, идут на оплату лечения и реабилитации детей, страдающих различными заболеваниями.

НОВОСТИ КРАТКО

- ОАО «Азерхалча» подготовило коллекцию из 100 ковров в честь 100-летия общенационального лидера Гейдара Алиева.
- 8 декабря в Шахдагском национальном парке прошел День открытых дверей – по случаю 17-летия создания парка.
- Азербайджанский спортсмен Али Аскеров одержал победу на первом чемпионате мира по пауэрспорту (World Championship Powersport WPSO) в Москве. Спортсмен стал чемпионом в весовой категории 90 кг, осилив штангу весом 190 кг.

2,5 м достигала высота волн на Каспии, по данным станции «Нефтяные Камни» 5 декабря.

5,6 С такой магнитудой 7 декабря было зафиксировано землетрясение в Каспийском море. Сильные подземные толчки ощущались в столице и других городах.

$28,8 МЛН составляет стоимость контракта между Государственной нефтяной компанией Азербайджана (SOCAR) и ООО «Бакинский судостроительный завод» по строительству и купле-продаже нового нефтетанкера.

ПРОЕКТЫ SOCAR И CHINA ENERGY

Президент Государственной нефтяной компании Азербайджана (SOCAR) Ровшан Наджаф и президент China Energy International Group Co Ltd Гиао Хубин обсудили возможности реализации технически и финансово выгодных проектов.
В ходе встречи была представлена информация о реализуемых проектах по развитию потенциала зеленой энергетики Азербайджана, возможностях наземной и морской ветроэнергетики, а также корпоративной стратегии SOCAR, энергетическом переходе, цифровизации и инновациях.

ВЫСТАВКА СПОРТИВНЫХ АВТОМОБИЛЕЙ

В Баку перед Центром Гейдара Алиева прошла выставка, где были представлены автомобили, пилоты которых в 2023 году одержали победу в Формуле-1, Чемпионате мира по ралли, Чемпионате мира по ралли-рейдам (W2RC), Чемпионате мира по автогонкам на выносливость, Чемпионате мира по ралли-кроссу. Мероприятие организовано в рамках заседаний Генеральной ассамблеи Международной автомобильной федерации (FIA) и Церемонии вручения призов FIA в Баку.

ВЫСТАВКА «ПОЛЯКИ В АЗЕРБАЙДЖАНЕ»

Открылась виртуальная выставка документов «Поляки в Азербайджане», подготовленная на основе документов Государственного исторического архива. Документы относятся к концу XIX – началу XX века и являются ценными с точки зрения заслуг поляков в строительстве историко-архитектурных памятников города Баку. Поляки, проживавшие в Азербайджане в конце XIX и начале XX веков, активно участвовали в строительстве и работах по благоустройству в Баку, внесли большой вклад в историческую архитектуру Баку.

Духовой инструмент балабан внесен в Список нематериального наследия UNESCO

КАСПИЙ ДОЛЖЕН ОСТАВАТЬСЯ ЗОНОЙ СТАБИЛЬНОСТИ И ДОВЕРИЯ, НЕ ПОДВЕРЖЕННОЙ РИСКАМ ДЛЯ МИРА

НОВЫЕ ГОРИЗОНТЫ КАСПИЙСКОЙ ПОЛИТИКИ

5 декабря в Москве состоялись консультации министров иностранных дел государств «каспийской пятерки», которые представили свое видение перспектив многостороннего диалога и предприняли попытку определить основные направления сотрудничества.

ИЛЬГАР ВЕЛИЗАДЕ

Следует отметить, что на характер встречи определяющее влияние оказывала геополитическая ситуация по периметру границ прикаспийских стран, на что некоторые участники указывали особо.

ИНИЦИАТИВЫ БАКУ

Выступая на заседании, глава азербайджанского МИД Джейхун Байрамов сообщил, что достигнута договоренность о проведении 18-19 декабря в Баку первого совещания специальной экспертной группы по подготовке проектов документов по вопросам организации деятельности секретариата Рамочной конвенции по защите морской среды Каспийского моря, что создаст возможность для конструктивного диалога и сближения позиций.

На саммите «каспийской пятерки» в 2022 году в Ашгабате Президент Азербайджана Ильхам Алиев предложил создать совместную рабочую группу из экспертов прикаспийских стран по выявлению причин и устранению последствий обмеления Каспия. Секретариат предусматривается разместить в Баку. В его функции могут быть включены вопросы, связанные с решением проблем обмеления Каспия.

РОССИЯ И ИРАН – ЗА НОВУЮ ОРГАНИЗАЦИЮ

Обращает на себя внимание инициатива главы МИД РФ С.Лаврова, кото-

рый предложил создать Каспийский совет – орган, не обремененный организационными функциями, но представляющий собой постоянно действующую площадку, на которой вырабатывались бы важные решения, касающиеся регионального взаимодействия. Очевидно, имеется в виду постоянно действующий формат встреч лидеров пяти стран, по типу консультативного диалога, имеющего место среди государств Центральной Азии.

Лавров также заявил, что углубление практического сотрудничества прикаспийских государств актуально и в более широком плане – в контексте формирования многополярного мироустройства. Таким образом, решения, вырабатываемые в рамках каспийской платформы, могли бы затрагивать и их рефлексию относительно происходящих по соседству процессов.

Российский министр коснулся также экологической тематики, отметив, что ухудшение экологической среды моря, вызванное продолжением обмеления, должно быть предметом участия всех стран региона в выработке единых подходов к решению данной проблемы.

Об усилении организационного взаимодействия и институционализации каспийского сотрудничества говорил также министр иностранных дел Ирана Хосейн Амир Абдоллахиан, который заявил, что необходимо создать новую единую организацию, которая сможет осуществлять контроль над всеми областями сотрудничества в регионе Каспийского моря. «У нас нет другого выхода, кроме как двигаться вперед по пути институционализации и структуризации сотрудничества в Каспийском море», – резюмировал Абдоллахиан.

Сергей Лавров

В какой-то степени его предложение перекликается с заявлением министра иностранных дел России Сергея Лаврова по созданию Каспийского совета. Однако вряд ли другие участники настроены на то, чтобы создавать на базе каспийского формата еще одну полноценную региональную структуру.

В России это, очевидно, понимают, поэтому не хотят форсировать события, а вот в Иране настаивают на создании новой региональной организации, которая бы отвечала за реализацию общей повестки регионального взаимодействия.

Одновременно министр иностранных дел Ирана заявил, что «безопасность на Каспийском море неотделима и все прикаспийские страны несут ответственность за поддержание стабильности, безопасности и устойчивого развития безопасности на Каспийском море.

«Необходимо ускорить процесс пятистороннего сотрудничества. Односторонние действия на Каспии, независимо от прав других прибрежных стран, нарушают права соседей», – отметил он.

Это весьма странное заявление, если учесть, что именно Иран является единственной оставшейся страной, которая до сих пор не ратифицировала политико-правовую Конвенцию, определившую статус Каспийского моря.

Казахстан и Туркменистан - за демилитаризацию

Тем временем Казахстан акцентировал внимание на создании механизмов контроля над вооружениями на Каспийском море, которые должны быть изложены в соглашении о мерах доверия в области военной деятельности. Об этом заявил министр иностранных дел Казахстана Мурат Нуртлеу. Он также отметил, что остается нерешенным вопрос создания постоянного действующего секретариата Тегеранской конвенции, акцентировав внимание на решении экологических проблем Каспия, связанных с обмелением.

Министр иностранных дел Туркменистана Рашид Мередов также призвал укреплять координацию действий «каспийской пятерки» посредством внедрения конкретных организационных механизмов взаимодействия. В этой связи он напомнил о выдвинутой президентом Туркменистана в 2022 году на ашгабатском саммите инициативе о создании Совета делового сотрудничества прикаспийских государств.

Особое внимание Мередов уделил необходимости обеспечения безопасности в регионе. «Каспий должен оставаться зоной стабильности и доверия, не подверженной рискам для мира и развития», – указал он.

В целом страны региона подтвердили свое желание сотрудничать по всем ключевым направлениям взаимодействия и подтвердили желание сделать Каспий морем мира и сотрудничества. Тем более что этого сейчас так не хватает планете.

Мурат Нуртлеу

Рашид Мередов

НА ЧТО РАССЧИТЫВАЕТ КОМАНДА НИКОЛА ПАШИНЯНА? НА ЭТОТ ВОПРОС НИ У КОГО НЕТ ОТВЕТА

КРЕН И КРАН АРМЕНИИ

Уйдет ли Ереван на Запад и что может ждать после этого Армению? «Каспий» беседует с известным российским телерадиоведущим, историком, политическим обозревателем Гией Саралидзе.

НАИР АЛИЕВ

В Армении продолжается антироссийская риторика, которую, судя по публикациям в армянской прессе, поощряет сам армянский премьер Никол Пашинян. На днях ереванская газета «Грапарак» распространила новость о собрании правящей партии «Гражданский договор», в ходе которого Пашинян подтвердил обоснованность политики Армении в отношении России. Он заявил, что представители армянского истеблишмента «будут продолжать в том же темпе…».

Высказывания Пашиняна полностью соответствуют новой политике Еревана, который повернулся на Запад, старается игнорировать мероприятия, где присутствует Российская Федерация, в том числе в рамках Организации договора о коллективной безопасности (ОДКБ), СНГ и Евразийского экономического союза (ЕАЭС). До сих пор под большим вопросом участие Пашиняна во внеочередной встрече глав правительств стран СНГ 18 декабря, а также в заседании высшего совета ЕАЭС 25 декабря и неформальной встрече лидеров стран СНГ 26 декабря в Санкт-Петербурге.

Очевиден ли выход Армении из ОДКБ и других структур с участием России? Можно ли теоретически рассматривать такую возможность? Определенные сомнения есть и в Ереване. К примеру, политолог Ален Гевондян обеспокоен тем, что в последний момент Никол Пашинян явится с повинной в Москву и попросит простить его.

Сложившуюся ситуацию для «Каспия» прокомментировал **известный российской телерадиоведущий, историк, политический обозреватель Гия Саралидзе:**

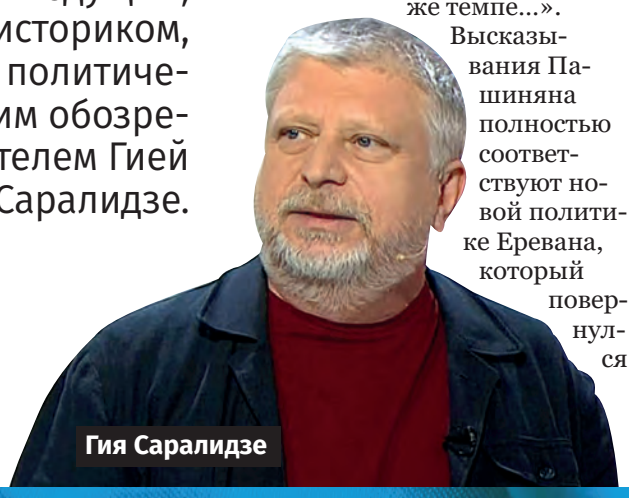

Гия Саралидзе

Армения не сможет изменить положение вещей

● **Давайте продолжим теоретические рассуждения. Как выход Республики Армения (РА) может сказаться на экономической ситуации в стране?**

● В Ереване прекрасно понимают, что без России не будет того экономического роста, который фиксируется в РА *(по каким причинам наблюдается такой рост, всем понятно)*. Кран для Армении можно перекрыть в два счета. На что рассчитывает команда Пашиняна? На этот вопрос нет ответа ни у меня, ни у тех экспертов, с которыми я разговаривал.

● **Возможно, все дело в том, что нынешняя армянская политическая элита поверила заверениям Запада, который наобещал Ереванту поток денег, оружия? Поставлено одно условие – уйти от РФ.**

● Вполне допускаю, что в Ереване поверили обещаниям Запада. Но армянские политики должны понимать, чем чреваты такие действия. И есть пример Грузии, которая давно и усердно шла в НАТО и Евросоюз, выполняла все домашние задания. Посмотрите на торговый баланс Грузии, на причины ее относительного экономического благополучия. Очень легко обнаружить, что денежные переводы идут из РФ, экспорт и импорт завязан на сотрудничестве с Россией и региональными странами – Азербайджаном, Турцией.

С западного пути грузинские политики не сворачивают, правда, не позволили своей стране ввязаться в украинский кризис, несмотря на требования Запада. Но при этом никаких торговых преференций, инвестиций в реальный сектор экономики Грузия от Запада не получила. А ведь Грузия с точки зрения геостратегического интереса для западных стран не менее, а может быть, и более важная страна, чем Армения. Если Грузия не получила желаемого от Запада, то почему в Армении уверены, что они это обязательно получат? Для меня это загадка. Разве что сыграл свою роль национальный характер: мы – главные, и если грузинам или кому-то еще что-то не дали, то нам *(армянам – Ред.)* дадут обязательно.

Если Грузия не получила желаемого от Запада, то почему в Армении уверены, что они это обязательно получат?

Но допустим, какие-то инвестиции, оружие пойдут в Армению. Эксперты, с которыми я обсуждал эту тему, уверены, что Азербайджанская армия не просто на голову, а на три головы выше армянской. И ведь Азербайджан не остановится, будет усиливаться. А у Баку еще есть союзник, который точно не напоминает Запад, – это Турция. Кроме того, Азербайджан, несмотря на ближневосточный кризис, смог сохранить хорошие отношения с Израилем. Армения не сможет изменить положение вещей, которое сейчас существует в регионе.

● Теоретически можно рассматривать любые варианты, самый возможный из которых – выход Армении из ОДКБ.

О ситуации вокруг Армении, переговорном процессе между Ереваном и Баку, поведении армянской стороны в последние полгода я неоднократно беседовал в эфире с различными экспертами из многих стран.

Хотя нынешние процессы начались раньше. Вспомните приход к власти Пашиняна в 2018 году и его движение «Елк» *(«Выход»)*. Его политическая сила была настроена если не на выход из всех структур *(ОДКБ, СНГ, ЕАЭС – Ред.)*, то уж точно на смену вектора внешней политики на прозападный.

Сейчас идет заигрывание Еревана то с Парижем, то с Вашингтоном, звучат неоднозначные высказывания.

Видно, что движение *(прозападное – Ред.)* есть. Вопрос в том, как этот уход на Запад Армения может осуществить, учитывая имеющиеся рычаги влияния России, геополитическое и географическое положение Армении.

Баку привел американцев в чувство

● **Давайте продолжим теоретические размышления. Армения вышла из ОДКБ и других объединений. Как это повлияет на переговоры по достижению мирного соглашения между Ереваном и Баку?**

● Не вижу прямой связи между выходом Армении из структур, куда Ереван сейчас входит, и переговорным процессом. Уход из ОДКБ, к примеру, может стать символическим жестом. И я не очень понимаю, для чего это нужно РА. Да, такие шаги могут понравиться Западу, но как это повлияет на армянские переговорные позиции? Мы видели попытки Запада надавить на Баку. И чем они закончились? Реакция Баку привела тех же американцев в чувство.

Россия, Турция, Иран, граничащие с Южным Кавказом, против вмешательства и присутствия третьих сил (США, Франция, ЕС) в регионе. Активно будет возражать против этого и Азербайджан. А Армения с точки зрения безопасности только усугубит свое положение.

АЗЕРБАЙДЖАНСКИЙ НАРОД С ГЛУБОКИМ УВАЖЕНИЕМ ЧТИТ ПАМЯТЬ СВОЕГО ОБЩЕНАЦИОНАЛЬНОГО ЛИДЕРА ГЕЙДАРА АЛИЕВА

Я ВСЕГДА ГОРДИЛСЯ ТЕМ, ЧТО Я АЗЕРБАЙДЖАНЕЦ

МЕХМАН МИРЗОЕВ

12 декабря исполняется 20 лет, как не стало Гейдара Алиева. В его лице Азербайджан потерял выдающегося государственного деятеля, с чьим именем связаны исторические достижения нашего народа в восстановлении и укреплении своей независимости.

Независимый Азербайджан – большой дар великого лидера нынешнему и грядущим поколениям, а его богатое и многогранное наследие – национальное достояние нашего народа.

Этот год прошел в Азербайджане под знаком 100-летия со дня рождения Гейдара Алиева. Еще 29 сентября 2022 года Президент Ильхам Алиев подписал распоряжение об объявлении 2023-го в Азербайджанской Республике «Годом Гейдара Алиева». В нем было подчеркнуто, что Гейдар Алиев является могучей личностью, благодаря его последовательной борьбе наш народ успешно преодолел сложные испытания и обрел независимость.

В соответствии с утвержденным главой государства планом мероприятий в связи с «Годом Гейдара Алиева» в Азербайджане и за рубежом проводятся различные мероприятия в связи со 100-летием со дня рождения нашего общенационального лидера.

ЖИЗНЬ, ПОСВЯЩЕННАЯ АЗЕРБАЙДЖАНУ

Гейдар Алиев, руководивший Азербайджанской ССР в 1969-1982 годах, достигший высот политической власти в Советском Союзе, вторично возглавил Азербайджан в 1993 году. Это был момент, когда только вставшая на путь независимости страна переживала глубокий политический и экономический кризис, под угрозой было само существование Азербайджанской Республики.

На недопущение развала страны, преодоление гражданского противостояния, достижение консолидации общества Гейдар Алиев направил всю свою несгибаемую волю, талант государственного лидера, выдающегося мастера политики. Вспоминается его выступление на историческом заседании парламента 15 июня 1993 года, когда он был избран председателем Верховного Совета республики. Заявив об осознании им «тяжелого, сложного и напряженного положения», в котором пребывает Азербайджан, Гейдар Алиев подчеркнул: «Государственная независимость Азербайджанской Республики должна быть обеспечена на основе современных требований, процессов, идущих в мире. Я буду постоянно работать в этом направлении, и пусть никто не сомневается, что я посвящу оставшуюся часть жизни только и только развитию Азербайджанской Республики как независимого государства».

Таким образом Гейдар Алиев твердо обозначил, что Азербайджан будет идти по пути укрепления суверенитета. И эта приоритетная стратегическая линия была утверждена в период президентства Гейдара Алиева (1993-2003). Поскольку, как он сам говорил, «независимость состоит не только в том, чтобы нас признали международные организации... Независимость надо развивать, надо держаться за нее, проводить во всех областях жизни».

УВАЖЕНИЕ К ГОСУДАРСТВЕННЫМ АТРИБУТАМ

Еще до возвращения к руководству Азербайджаном Гейдар Алиев сыграл ключевую роль в утверждении атрибутики независимого Азербайджанского государства.

С подъемом народного движения в конце 1980-х годов в общественно-политическую жизнь Азербайджана вернулся флаг Азербайджанской Демократической Республики, существовавшей в 1918-1920 годах.

17 ноября 1990 года триколор с полумесяцем и восьмиконечной звездой – символ борьбы за территориальную целостность и государственную независимость Азербайджана – был принят в качестве государственного флага Нахчыванской Автономной Республики. Это произошло во многом благодаря усилиям Гейдара Алиева, который позже, уже в бытность главой Азербайджанского государства, скажет: «Флаг Азербайджана – это не просто флаг. Это символ нашей государственности, независимости. Поэтому каждый гражданин Азербайджана должен это осознать, оценить. Любовь гражданина к флагу должна быть равна его любви к Родине, народу, государству!».

5 февраля 1991 года Милли Меджлис Азербайджана, следуя примеру Нахчыванской автономии, утвердил флаг АДР в качестве государственного флага Азербайджанской Республики. А Гейдар Алиев, заняв пост президента Азербайджана в 1993 году, внес большой вклад в почитание и охрану атрибутов национальной независимости. В подписанном им распоряжении «Об усилении работы по изучению государственных атрибутов Азербайджанской Республики» от 13 марта 1998 года особое значение уделяется «воспитанию наших граждан, в частности нашей молодежи, в духе глубокого почитания государственных атрибутов», что «непосредственно служит делу укрепления духа патриотизма в обществе».

> *Усилиями Гейдара Алиева были созданы все необходимые условия для вхождения Азербайджана в XXI век сильным, самодостаточным государством. Этой цели служила и внешняя политика Гейдара Алиева*

ГОСУДАРСТВЕННОЕ СТРОИТЕЛЬСТВО

В период президентства Гейдара Алиева были осуществлены кардинальные меры в сфере государственного строительства. Принятая в 1995 году Конституция Азербайджанской Республики утвердила развитие страны на базе демократических ценностей, принципов правового государства. Большой размах получили забота о национально-нравственных ценностях, языке, религии, историческом наследии народа, были отменены смертная казнь и цензура.

Важнейшей проблемой для Азербайджана 1990-х годов было преодоление экономического кризиса. Гейдар Алиев подчеркивал: «Экономика республики, можно сказать, полностью разрушена, материальное положение народа сильно ухудшилось. Но республика обладает большим социально-экономическим, научно-техническим потенциалом. Геополитическое положение Азербайджана, его природные ресурсы, основные фонды, созданные на протяжении многих лет, дают возможность вызволить республику из этого тяжелого кризиса. С другой стороны, путем проведения реформ мы должны начать движение к переходу к рыночной экономике».

Политические решения Гейдара Алиева, реализация широкомасштабных экономических проектов обеспечили макроэкономическую стабильность и позволили вывести страну из кризиса. 20 сентября 1994 года был подписан «Контракт века» с ведущими нефтяными компаниями мира, сыгравший огромную роль в экономическом прорыве Азербайджана. В ноябре 1999 года президенты Азербайджана, Грузии и Турции подписали межгосударственное соглашение о строительстве Основного экспортного нефтепровода Баку-Тбилиси-Джейхан, ставшего жизненно важной артерией для всего региона. Так усилиями Гейдара Алиева были созданы все необходимые условия для вхождения Азербайджана в XXI век сильным, самодостаточным государством. Этой цели служила и внешняя политика Гейдара Алиева.

МАСТЕР СБАЛАНСИРОВАННОЙ ДИПЛОМАТИИ

Благодаря сбалансированной дипломатии, основу которой заложил Гейдар Алиев, Азербайджану удалось развить дружественные и взаимовыгодные отношения с зарубежными странами, активно участвовать в деятельности глобальных и региональных международных организаций. Успешное совмещение во внешней политике Азербайджана разных внешнеполитических векторов – западного и восточного, северного и южного – способствовало укреплению политической независимости нашего государства.

Гейдар Алиев сумел утвердить Азербайджан в роли страны, играющей ключевую роль в процессах регионального развития. Он приложил огромные усилия для превращения Кавказско-Каспийского региона в зону стабильности и сотрудничества.

Начавшаяся при Гейдаре Алиеве реализация крупных энергетических и транспортно-коммуникационных проектов на стратегически значимом евразийском пересечении стала одним из факторов, определивших геополитический облик Южного Кавказа.

Гейдар Алиев проявил себя крупным политическим деятелем мирового масштаба. Недаром его считают одним из авторов новейшей истории и геополитики Евразии. Внешнеполитический курс, заложенный Гейдаром Алиевым, продолжает приносить дивиденды и сегодня. Поскольку Азербайджан, последовательно укрепляющий свои позиции на международной арене, превратившийся в государство-лидер Южного Кавказа, не стал и никогда не станет разменной картой в геополитической игре великих держав, различных полюсов глобальной силы.

Преемник общенационального лидера, Президент Азербайджана Ильхам Алиев достойно продолжает политику Гейдара Алиева, твердо отстаивая национальные интересы Азербайджана, добиваясь всемерного укрепления его государственной независимости.

«Вы можете быть уверены, что я приложу все свои силы и старания, добьюсь того, чего желает азербайджанский народ»

ВО ИМЯ ОСВОБОЖДЕНИЯ НАШЕГО КАРАБАХА

Гейдар Алиев заложил и фундамент решения самой главной национальной задачи – пресечения армянской агрессии и восстановления территориальной целостности Азербайджана.

Азербайджан, восстановивший свою государственную независимость в 1991 году, вступил на путь свободного развития в условиях безудержной агрессии со стороны Армении. В результате к 1994 году Азербайджан фактически потерял контроль не только над горной частью Карабаха, но и прилегающими к ней семью районами. Армянская оккупация сопровождалась многочисленными актами геноцида и этнических чисток в отношении азербайджанцев. От еще больших трагедий азербайджанский народ спасла лишь мобилизация всех внутренних ресурсов вследствие реализации политической стратегии Гейдара Алиева.

На церемонии инаугурации Гейдар Алиев сказал: «Оккупация земель, положение беженцев осложнили общественно-политическое, моральное положение республики. Самая основная наша обязанность заключается в том, чтобы вывести республику из этого состояния, вернуть все оккупированные земли, обеспечить территориальную целостность Азербайджана, безопасность границ нашей независимой республики, возвратить на свои родные земли наших собратьев, оставшихся без крова. Вы можете быть уверены, что я приложу все свои силы и старания, добьюсь того, чего желает азербайджанский народ».

За 10 лет президентства Гейдара Алиева Азербайджан преодолел фактическую изоляцию на международной арене, установленную в результате усилий армянского лобби и мировых покровителей армянства, довел до мировой общественности свою справедливую позицию. 12 мая 1994 года было подписано Бишкекское соглашение о прекращении огня, позволившее Азербайджану выиграть время для укрепления государства и создания мощных Вооруженных сил, готовых к выполнению священной миссии освобождения азербайджанских земель.

Четверть века Азербайджан целенаправленно укреплял свой политический, экономический и военный потенциал. Решающий час пробил осенью 2020 года. Великая Победа в Карабахской войне достигнута ценой крови тысяч шехидов, благодаря героизму воинов Азербайджанской армии, единству всего азербайджанского народа, искусному руководству Президента и Верховного главнокомандующего, достойного продолжателя дела Гейдара Алиева – Ильхама Алиева.

19-20 сентября 2023 года в результате антитеррористических мероприятий локального характера суверенитет Азербайджана был полностью и окончательно утвержден над всем Карабахом и Восточным Зангезуром.

БОЛЬШОЙ ДАР ВЕЛИКОГО ЛИДЕРА

Азербайджанский народ с глубоким уважением чтит память Гейдара Алиева, вновь и вновь отдавая должное поистине неоценимым заслугам этой выдающейся личности, вошедшей в историю как архитектор современного Азербайджана. «Я всегда гордился и сегодня горжусь тем, что я азербайджанец» – эти исторические слова, сказанные Гейдаром Алиевым, успешно проходят испытание временем, как и его политическая стратегия. Заложенная почти 30 лет назад, эта стратегия обеспечивает жизнестойкость Азербайджанскому государству в чрезвычайно сложных и противоречивых реалиях XXI века.

Как верно отмечено в распоряжении об объявлении 2023 года в Азербайджанской Республике «Годом Гейдара Алиева»: «Независимый Азербайджан – большой дар великого лидера нынешнему и грядущим поколениям, а его богатое и многогранное наследие – национальное достояние нашего народа. Беречь и хранить это священное наследие – почетная обязанность каждого азербайджанца».

БЮДЖЕТ ГОСФОНДА СОЦИАЛЬНОЙ ЗАЩИТЫ НАСЕЛЕНИЯ УВЕЛИЧИТСЯ ДО 7 МЛРД МАНАТОВ

КАК ВЫРАСТУТ ПЕНСИИ?

Парламентарии обсудили и приняли в третьем чтении проект бюджета Государственного фонда социальной защиты населения на следующий год. От этого документа будут зависеть пенсии и пособия наших граждан, поэтому рассмотрим его особенности.

ДЖАВАД ИСКЕНДЕРОВ

Итак, очередной бюджет Государственного фонда социальной защиты (ГФСЗ) ожидаемо вырастет еще на 10% и приблизится к 7 млрд манатов. Подросшая «социальная копилка» окажет непосредственное влияние на пенсионные выплаты. В будущем году, по заключению Счетной палаты, пенсии увеличатся еще на 10,7% по итогам новой волны индексации. Сегодня уже очевидно, что минимальная пенсия в новом году не вырастет. Однако, во-первых, гарантируемые средства все же превысят условную потребительскую корзину следующего года, установленную в размере 270 манатов. Так что самая маленькая пенсия будет на 10 манатов больше прожиточного минимума. А во-вторых, ее тоже проиндексируют в январе вместе со всеми пенсионными выплатами. Страховая часть минимальной пенсии увеличится на процент повышения средней номинальной зарплаты за предыдущий год, а пенсионный капитал пересмотрят к инфляции. Поэтому пенсионный минимум фактически увеличится, а получающие самую маленькую выплату граждане тоже не останутся без надбавки.

СРЕДНЯЯ ЗАРПЛАТА 930 AZN

ГЛАВНОЕ О ПОСТУПЛЕНИЯХ

– Благодаря налоговым реформам последних лет, а также усилению контроля в сфере заключения трудовых договоров доходы Госфонда социальной защиты растут за счет социальных отчислений, – сказал по этому поводу **экономист Пярвиз Гейдаров**. Действительно, львиная доля поступлений фонда – а это больше 5 млрд манатов – будет получена от отчислений по обязательному социальному страхованию. Словом, показатели бюджета ГФСЗ это еще и повод отдать должное эффективности недавней перестройки отечественной фискальной сферы, легализации бизнеса и борьбы с теневой экономикой, утверждает экономист. Так что профильные ведомства подошли наконец к решению злободневной проблемы. Ежегодно растет число работающих граждан, исправно выплачивающих социальные отчисления в ГФСЗ. По сути, уже из этих средств выплачиваются пенсии тем, кому приходит время выходить на заслуженный отдых. Следуя этой логике, пенсии нынешним труженикам будет платить следующее поколение работников, оформленных по всем правилам трудового законодательства. Здесь надо еще отметить, что сейчас многие страны мира столкнулись с проблемой, когда работающих меньше, чем граждан пенсионного возраста. Из-за этого страдают пенсионные системы, и пожилые люди получают все меньше и меньше относительно средней зарплаты.

ТРУДОВАЯ ПЕНСИЯ 280 AZN

ПОПРОБУЕМ РАЗОБРАТЬСЯ

По данным статистики, к началу октября у нас насчитали 1 млн 719,7 тыс. официально зарегистрированных тружеников и 1 096,6 тыс. пенсионеров. Все упирается в простую арифметику. Работающее население платит 25% от своих окладов в ГФСЗ, а средняя зарплата по стране доросла до 930 манатов. Получается, что каждый работник в среднем отчисляет на пенсию около 230 манатов в месяц. Как видно, пока еще усредненный взнос не дотягивает даже до минимальной пенсии, а если исходить из минимальной зарплаты, он будет еще меньше. Но важное условие равновесия заключается еще и в соотношении: если на каждого работающего приходится даже меньше одного пенсионера, добиваться последовательного повышения пенсионных выплат становится легче. Прибавьте к этому выраженную тенденцию на прозрачность рынка занятости и высокий уровень налогового администрирования, и результаты не заставят дожидаться себя.

А ведь всего за несколько лет с начала налоговой перестройки усилиями наших профильных ведомств количество трудовых договоров увеличилось на 362,9 тыс., в том числе в частном ненефтяном секторе почти на 330 тыс. «Этот рост является успешным результатом эффективных реформ, проводимых для обеления рынка труда», – делится с подписчиками аккаунта в Twitter министр экономики Микаил Джаббаров. Так что по истечении пятилетки, прошедшей под знаком системных и комплексных налоговых преобразований, влияние реформ можно отследить по результатам формирования Государственного фонда социальной защиты и растущей доле социальных отчислений в его поступлениях.

Курс на прозрачность

Как утверждают эксперты, по темпам прироста минимальной пенсии Азербайджан опередил соседние страны. Еще недавно трудовая пенсия не превышала у нас 110 манатов, а сейчас удвоилась и закрепилась на 280. Надо сказать, что в будущем пенсии будут последовательно повышаться, ведь чем устойчивее социальная политика и эффективнее проводимые в стране последовательные реформы, тем выше доходы ГФСЗ. По словам **доктора экономических наук, профессора Эльшада Мамедова**, за последние годы Минтруда и профильный фонд проводят системные преобразования, связанные с оптимизацией деятельности государственных институтов социального направления.

Такие меры сопровождаются позитивными результатами в контексте увеличения финансовых накоплений и автоматизации процессов. Наш собеседник уверен, что рост зарплаты тем более важен, что без увеличения фонда оплаты труда сложно добиться уровня пенсионных выплат, характерных для передовых в экономическом отношении стран.

– Проводимые реформы достойны самых высоких похвал, и правительство не намерено останавливаться на достигнутом, – поясняет ученый. – При этом снижение объемов теневой экономики позволит добиться дальнейшего серьезного увеличения социальных сборов.

ФИНАНСОВАЯ ПОДДЕРЖКА ИГРАЕТ ВАЖНУЮ РОЛЬ В РАЗВИТИИ АГРАРНОГО СЕКТОРА

КРЕДИТЫ ДЛЯ АГРАРИЕВ

Сельское хозяйство – именно та сфера, где нужно развивать кредитование. Много ли посеешь и пожнешь на свои кровные? Поэтому вся надежда фермера на заемные средства, а если учесть невысокий интерес банков к нашей аграрной сфере, ему на помощь приходит государство.

ДЖАВАД ИСКЕНДЕРОВ

Непосредственный доступ бизнеса на селе к банковским займам ограничен, поэтому вот уже пять лет по инициативе Минсельхоза наши аграрии успешно пользуются льготными кредитами. Смысл кредитных преференций заключается в том, чтобы покрывать за счет коммерческих финансовых структур часть направляемых в эту сферу кредитов. Так что основным финансовым донором сельского хозяйства пока еще остается государство, а значительная часть инвестиций прямо или косвенно финансируется из госбюджета.

МИЛЛИОНЫ ДЛЯ ФЕРМЕРОВ

Различные программы поддержки наших селян, особенно по части доступного кредитования, в разные годы уже помогли множеству фермеров и поддержали отрасль. Кредиты по ставкам ниже рыночных выдаются у нас в основном на средства Агентства по аграрным кредитам и развитию и Фонда развития предпринимательства. Например, в январе-сентябре нынешнего года Министерство сельского хозяйства выделило фермерам 43,9 млн манатов на приобретение 5473 единиц сельхозтехники и оборудования, заявил глава профильного ведомства Меджнун Мамедов на прошедшем в Баку мероприятии «Поддержка фермеров и сотрудничество государственного и частного секторов».

По его словам, за все это время 1401 предпринимателю предоставили льготные кредиты на 16,8 млн манатов, а 398 544 сельхозпроизводителям выплатили 272,5 млн манатов субсидий. Главной целью финансовой поддержки бизнеса на селе является развитие национальных агропродовольственных систем, защита окружающей среды, продовольственная безопасность, развитие торговли и создание устойчивого сельского хозяйства, считают в профильной структуре. Финансовая поддержка играет важную роль в развитии аграрного сектора, поэтому к льготному кредитованию фермеров подключили и более емкие ресурсы Фонда развития предпринимательства при Минэкономики. Руководство этой структуры называет сельскохозяйственную отрасль приоритетным направлением своей деятельности. А по словам главы фонда Османа Халиева, в этом году структура планирует выделить 150 млн манатов льготных кредитов бизнесу.

Он также сообщил, что в прошлом году фонд выделил льготные кредиты на 145,9 млн манатов на финансирование 2726 инвестиционных проектов общей стоимостью 299,4 млн манатов. При этом, добавил он, средний размер льготного кредита, выданного по линии фонда, составил 53,5 тыс. манатов.

Столица в предпочтении

Однако кредитный бум, охвативший в основном потребительскую сферу, не столь лоялен к бизнесу, особенно на селе.

– Ситуация с банковским финансированием неоднозначная, а условия кредитования фермеров с учетом нынешних ставок и залоговых требований трудно назвать привлекательными, – делится **депутат и эксперт Вугар Байрамов**. – Из-за высокой степени рисков финансисты предпочитают столицу регионам страны. Ведь в Баку и на Абшероне сконцентрирован еще и самый высокий по республике платежеспособный спрос.

Еще одной причиной слабого финансирования регионов является недостаток залогового имущества. Парламентарий предлагает усовершенствовать залоговые механизмы и увеличить таким образом количество выдаваемых региональным предпринимателям льготных кредитов.

ВСЕ ДЕЛО В СПЕЦИФИКЕ ОТРАСЛИ

– На самом деле вопрос не только в банках: сказывается и особенность сельскохозяйственной отрасли. Причем финансовое обеспечение фермерских хозяйств актуально не только для нашей страны.

Такая проблема на сегодняшний день существует в Западной Европе, даже в такой стране, как Нидерланды, отличающейся большим удельным весом экспорта сельхозпродукции, – поясняет в беседе с нами **доктор экономических наук, профессор Муслим Ибрагимов**. – Вопросы финансирования следует рассматривать сразу в четырех направлениях, поскольку они упираются в систему субсидирования, страхования, ценообразования и кредитования. Практика показывает, что сложности, возникающие по этим четырем направлениям, оказывают непосредственное влияние на темпы развития отрасли.

Где же взять деньги?

Между тем именно льготные кредиты Государственного агентства по сельхозкредитам и Национального фонда развития предпринимательства остаются основными источниками заемных средств, поскольку кредитование по линии коммерческих банков усложнилось из-за специфики этой отрасли, высоких ставок коммерческих банков и проблем с залоговым имуществом.

Однако многие фермеры, которые используют эти средства, эффективно наращивают свои производства. Так что сегодня в стране уже действуют десятки крупных фермерских хозяйств. Они играют огромную роль в стабилизации потребительского рынка, увеличении экспортного потенциала, снижении зависимости от импорта и укреплении продовольственной безопасности. Но ограниченность ресурсов этих структур не позволяет полностью удовлетворить запросы аграриев к заемным финансовым средствам. Поэтому государственные и частные инвестиции в аграрный сектор должны дополнять друг друга. Так мы поможем усилению финансово-экономической поддержки отрасли, уверены в экспертных кругах. Специалисты сходятся во мнении, что для устойчивого развития этой отрасли требуются новые источники денежных вливаний. Ведь не секрет, что деньги – это топливо для развития сельхозпредприятий и главное условие их эффективного функционирования.

МЕДИКИ ВСЕГО МИРА ОБЕСПОКОЕНЫ: ЧТО ПРЕДПРИНЯТЬ В ЭРУ НОВЫХ ВИРУСОВ?

КОРЬ ОБНУЛЯЕТ ИММУНИТЕТ

Врачи бьют тревогу: в последние месяцы резко обострилась ситуация с такими инфекционными болезнями, как корь, краснуха, эпидемический паротит и коклюш. Заболеваемость выросла в разы, особенно тяжело болеют дети.

ГАЛИЯ АЛИЕВА

С начала нынешнего года вспышки кори наблюдаются в Европейском регионе, а также в Турции, России, Иране, Казахстане и Грузии. Именно «импортированные» из соседних стран инфекции и стали, по мнению главной медицинской структуры страны, причиной их локального распространения в различных регионах Азербайджана. Минздрав даже распространил сообщение с призывом обязательно вакцинировать детей до 10 лет. О том, какова на сегодняшний день эпидемиологическая ситуация в нашей стране, корреспонденту нашей газеты рассказала **председатель Ассоциации педиатров Азербайджана, вице президент Федерации педиатров стран СНГ, член Международной и Европейской ассоциаций педиатров, доцент кафедры детских болезней Азербайджанского медицинского университета доктор философии по медицине Тарана Таги-заде.**

● В настоящее время все информационные сайты переполнены тревожными сообщениями о резком скачке инфекционных заболеваний. В учебных заведениях проводятся дезинфекционные мероприятия, многие уходят на дистант, а некоторые дошкольные учреждения и вовсе закрываются на карантин. Похоже, ситуация действительно чрезвычайно серьезная?

● Более чем. Инфекция распространяется среди детей школьного и детсадовского возраста. Но есть случаи и среди взрослого населения. Это заболевания вирусного происхождения и входят в группу управляемых вакцинами. То есть несмотря на то, что специфического лечения не существует, можно *(и нужно!)* получить вакцину в рекомендованных интервалах, которая непременно защитит.

Корь даже может сравниться со СПИДом в плане уничтожения иммунитета

Тарана Таги-заде

Единственный источник – человек

● Насколько вакцина, даже самая лучшая, может защитить человека от той же кори, учитывая ее контагиозность и тяжелые последствия?

● Первую прививку детям делают в 12 месяцев. Это дает стойкую иммунную защиту 93% привитых. Повторная вакцинация – в 6 лет. Однако в связи с неблагоприятной эпидемиологической обстановкой *(вспышка кори)* мы можем рекомендовать повторную вакцинацию уже с 4 лет. Это не противоречит международным медицинским рекомендациям. Также вполне допустимо сделать «Приорикс» даже раньше четырех лет. При выполнении двукратной вакцинации эффективность – 97%.

● Вы назвали «Приорикс», это бельгийская вакцина. Но большинство наших антиваксеров выступают против индийских прививок, которые доступны сейчас в государственных медицинских учреждениях. Что вы можете сказать по этому поводу?

● Юридическую и моральную ответственность за это несет государство. И если оно завозит в страну вакцины, рекомендованные международными медицинскими структурами, значит гарантирует их качество.

● А почему вдруг корь и ее собратья вдруг подняли голову, ведь еще в 2015 году ВОЗ официально объявляла, что эти заболевания в Азербайджане не зафиксированы?

● Во всем мире была вспышка ковида с последующим локдауном, и весь мир както разом позабыл о других заболеваниях и о необходимости вакцинироваться. Именно на эти два-три года выпадает максимально низкая обращаемость по поводу вакцинации от других заболеваний: все затмил COVID-19. А между тем корь – очень опасная высококонтактная инфекция, единственным источником которой является человек.

ПОЛНАЯ ПЕРЕЗАГРУЗКА

● Но меня как практикующего педиатра и ученого-медика беспокоит другой факт – мне очень важно донести до людей результаты исследования американских эпидемиологов: ученые давно знали, что корь воздействует на иммунную систему, но последние данные говорят о том, что речь идет не о мягком ослаблении этой системы, а скорее о полной ее перезагрузке, то есть обнулении.

Представьте себе, что если сейчас люди не провакцинируются и большая часть просто переболеет и долго потом будет восстанавливать свой иммунитет *(иногда до трех лет)*, а после кори-краснухи-паротита пойдет еще какая-то инфекция *(нас ведь все время предупреждают, что мы живем в эру новых вирусов)*, как мы сможем выкарабкаться с обнуленным иммунитетом – абсолютно без защиты, без антител?

● Неужели на восстановление иммунитета после кори может потребоваться до трех лет?

● Да, это так. По мнению некоторых ученых мировой медицинской практики, корь даже может сравниться со СПИДом в плане уничтожения иммунитета. Правда, СПИД – хроническое заболевание, убивающее иммунитет до конца жизни, а корь его уничтожает на время, но последствия не менее страшны: когда обнуляется иммунитет, полностью повреждается слизистая оболочка, вызывая язвы во рту, кишечнике, глазах (с риском потери зрения). К тяжелейшим последствиям болезни относятся пневмония, средний отит, энцефалит, менингит.

Для профилактики – витамин А

● Какие меры профилактики есть против этой заразы?

● Масштабные исследования, которые проводил UNISEF, свидетельствуют, что для профилактики рекомендован витамин А. Он способен снизить детскую смертность на 12%: программы добавок витамина А (VAS) могут оказаться для детей шансом выжить. В первые пять лет жизни ребенка, чтобы поддержать его иммунитет и повысить сопротивляемость таким опасным заболеваниям, как диарея и корь, достаточно принять всего две дозы витамина А в год с перерывом в 4-6 месяцев. При этом эксперты UNISEF подчеркивают, что эффект от приема этого витамина не является накопительным, то есть при всей эффективности добавок они не создают его запаса в организме. Поэтому не следует ослаблять усилия по обеспечению каждого ребенка сбалансированным и полноценным питанием, продуктами с высоким его содержанием: печень, мясо, рыба, молоко, масло, сметана, творог, яйца *(особенно желток)*, морковь, тыква, сладкий перец, шпинат, брокколи, зеленый лук, петрушка, бобовые; красная икра, абрикосы, манго, персики, виноград.

МЕТЕОЗАВИСИМОСТЬ СОВСЕМ НЕ ТАК БЕЗОБИДНА, КАК НАМ ПОРОЙ КАЖЕТСЯ

КАК ПЕРЕЖИТЬ МАГНИТНУЮ БУРЮ

ЕЛЕНА МАЛАХОВА

В последнее время планету штормит: одна магнитная буря сменяется другой. Первую неделю декабря наблюдалось усиление геомагнитной активности. Но если на ком-то это никоим образом не отразилось, то другие чувствовали себя так плохо, что просто выпали из учебной и рабочей колеи.

Прогнозы экспертов пока не обнадеживают. По некоторым данным, количество магнитных бурь увеличится, так как летом этого года Земля приблизилась к пику воздействия солнечной активности. Впрочем, не только магнитные бури могут быть причиной плохого самочувствия, но и просто изменение погоды.

О том, что такое метеозависимость и почему погодные условия влияют на некоторых из нас столь негативно, мы поговорили **с неврологом Бабеком Аслановым.**

● Что такое метеозависимость – есть ли вообще такой диагноз? И насколько погода может влиять на наше самочувствие?

● Метеозависимость – не болезнь, она не включена в список Международной классификации заболеваний, принятой Всемирной организацией здравоохранения. Это нарушение адаптации к факторам внешней среды у лиц со сбоем в работе вегетативной нервной системы. Чтобы ощущать себя комфортно, нам нужна определенная температура, влажность, кислород в воздухе, атмосферное давление и т.д.

Нормальное функционирование организма осуществляется за счет регуляции внутренних систем – пульса, артериального давления, частоты сердечных сокращений, состава крови. Например, в жару усиливается потоотделение, но если температура воздуха слишком высока, это выходит за рамки наших возможностей. У метеозависимых людей эти возможности более ограничены: при незначительных изменениях температуры, атмосферного давления, силы геомагнитного поля и других показателей они чувствуют ухудшение состояния.

ВЫЯВЛЕНА СВЯЗЬ МЕЖДУ САМОЧУВСТВИЕМ И ПОГОДОЙ

● С чем это связано и кто чаще всего подвержен метеозависимости?

● У детей она проявляется редко. Как правило, этим страдают лица среднего и старшего возраста. Плохое самочувствие может быть связано с нарушениями в работе вегетативной нервной системы, заболеваниями сердечно-сосудистой системы, крови, суставов, различными хроническими недугами.

Бытует мнение, что метеозависимость – нечто безобидное, но это совсем не так. Некоторые заболевания сердечно-сосудистой системы могут привести к серьезным осложнениям, таким как инсульт и инфаркт. Как показывают исследования, осложнения чаще приходятся именно на метеонеблагоприятные дни.

● Как проявляется это состояние?

● Чаще всего – головная боль, слабость, ухудшение настроения, агрессивность, боли в суставах, повышение или понижение артериального давления.

● Чем метеоневроз отличается от метеозависимости?

● Метеоневроз встречается у лиц с невротическими расстройствами, соматофорной дисфункцией. Изменение погоды негативно воздействует на их душевное состояние, особенно в хмурые, пасмурные дни. Они могут вести себя агрессивно, у них нет желания что-то делать, иногда имеют место депрессивные эпизоды...

● Часто ли к вам обращаются пациенты с жалобой на ухудшение самочувствия из-за погоды?

● Пациенты редко связывают свое состояние с погодой. Но когда мы собираем анамнез, стараемся получить максимум информации. Иногда в процессе выявляется связь между самочувствием и погодой. Например, человек принимает лекарства от давления, а оно продолжает повышаться; учащаются и усиливаются мигренозные приступы, усиливаются боли в спине, шее, суставах. Особенно часто это происходит осенью, когда устанавливается холодная влажная погода и обостряются заболевания, связанные с опорно-двигательной системой.

ЭТА ИСКЛЮЧИТЕЛЬНАЯ МИГРЕНЬ

● Вы упомянули о мигрени... Пожалуй, это один из самых частых симптомов при метеозависимости. Как отличить ее от обычной головной боли?

● Приступы мигрени провоцируются разными факторами, в частности нарушением режима сна, усталостью, нерегулярным питанием, недостаточным потреблением жидкости, тревожностью, нервозностью. Провоцируют их и изменение погодных условий, и речь не только о магнитных бурях. Изменение температуры воздуха, дождливая, пасмурная погода могут спровоцировать приступ мигрени. Имеются диагностические критерии для разных ее видов, и тут важно опираться на жалобы больного: продолжительность и локализация болей, тошнота, рвота, светобоязнь, пульсация в голове, усиление боли при движении. При этом нужно радиологическое исследование головного мозга для исключения других причин боли. Мигрень – диагноз-исключение, то есть диагностика исключает другие причины.

СОВЕТЫ НЕВРОЛОГА ДЛЯ МЕТЕОЗАВИСИМЫХ

● Посоветуйте, как вести себя метеозависимому человеку в моменты обострения?

● В первую очередь нужно выявить и своевременно лечить имеющиеся заболевания. Кроме того, установить нормальный режим дня: ложиться спать в одно и то же время, причем сон должен длиться не менее 8 часов; прием воды и пищи осуществлять в соответствии с распорядком, обязательна физическая активность. Все это укрепляет вегетативную нервную систему, увеличивает потенциал и возможности адаптации к не самым лучшим условиям. Ну и, конечно, следует отказаться от вредных привычек – курения и употребления алкогольных напитков.

АГЕНТСТВО СОЦИАЛЬНЫХ УСЛУГ ОКАЗЫВАЕТ ВСЕВОЗМОЖНУЮ ПОДДЕРЖКУ НУЖДАЮЩИМСЯ

ЗИМНИЕ ЧУДЕСА – НЕ ДЛЯ ВСЕХ

Фото: Тапдыг Абдуллаев/Global Media Group

Как решаются проблемы бездомных в нашей стране с наступлением холодов, какая поддержка оказывается им со стороны государства? С этими вопросами газета «Каспий» обратилась в Агентство социальных услуг при Министерстве труда и социальной защиты населения.

ТАЛЕХ АГАВЕРДИЕВ

Для некоторых граждан зима становится настоящим испытанием, когда буквально каждый день приходится вести борьбу за выживание. В первую очередь к этой категории относятся люди, не имеющие крыши над головой. Вопрос бездомных – одна из наиболее острых проблем в современном обществе. В настоящее время в мире, по различным данным, 100-150 миллионов бездомных. Эта глобальная проблема затрагивает людей различных экономических, социальных и культурных групп. Во многих странах бездомным помогают государство и благотворительные организации, существуют специальные программы и проекты. Им выдают еду и одежду, создают ночлежки, оказывают первую помощь посредством передвижных медицинских пунктов.

СИТУАЦИЯ ПОД КОНТРОЛЕМ

Нашу страну эта проблема также не обошла стороной. В последнее время на улицах все чаще можно встретить людей, роющихся в мусорных баках в поисках пластиковых бутылок и алюминиевых банок, которые можно сдать и заработать. Каких-либо точных данных по числу бездомных в Азербайджане нет, так как соответствующая статистика не ведется.

Номер Колл-центра 142

Зима в Баку, как правило, мягкая: лютых морозов не бывает, а снег для жителей столицы превратился в некую диковинку, которую в лучшем случае можно наблюдать день-два в году. Но вот бакинский ветер может заставить человека продрогнуть пуще всяких морозов. Да и зиму в этому году синоптики обещают суровую: климатические причуды в виде аномально теплых ноября и декабря, согласно прогнозам, обернутся небывалыми холодами. Недаром Исполнительная власть столицы с начала ноября неоднократно проводила совещания в связи с подготовкой к зимнему сезону.

Как выжить бездомному?

Прежде в холодные зимние дни в столице открывались временные пункты, где бездомные могли обогреться, поесть, запастись теплой одеждой и даже пару раз переночевать.

Будут ли аналогичные меры приняты в этом году и как вообще решаются проблемы бездомных, какая поддержка им оказывается со стороны государства? С этими вопросами газета «Каспий» обратилась в Агентство социальных услуг при Министерстве труда и социальной защиты населения. Как сообщили нам в пресс-службе агентства, в размещении временных палаток больше нет необходимости, так как с 2017 года в подчинении министерства функционируют приют и учреждение социальной реабилитации для уязвимых категорий населения.

Как и в прошлые зимы, нуждающиеся во временном пристанище из-за суровых погодных условий будут размещены в этом учреждении. Они могут обратиться в учреждение либо непосредственно, либо с помощью социальных сетей Минтруда, Агентства социальных услуг или по номеру колл-центра «142».

Было также отмечено, что прием в приюты обычно осуществляется на основании соответствующих документов и правил, но Агентство и подведомственные ему учреждения оказывают всевозможную поддержку обратившимся, не имеющим документов, в их восстановлении.

Жилье, питание, одежда

«В учреждении осуществляется социальная реабилитация безнадзорных, брошенных и находящихся в социально опасном положении несовершеннолетних, лиц старше 18 лет без определенного места жительства, лиц с нарушениями зрения и т.д. Помимо оказания социально-бытовых, социально-правовых услуг, поступившие в учреждение ежедневно, исходя из норм, обеспечиваются питанием, местом проживания и одеждой. В текущем году 87 людям из этой категории агентство оказало соответствующие услуги. В настоящее время в отделении социальной реабилитации для лиц старше 18 лет, не имеющих определенного места жительства, обслуживаются 50 человек», – сообщили нам в пресс-службе агентства.

Медосмотр и работа

Причем поступившим в учреждение эти услуги предоставляются на протяжении 180 дней (срок реабилитации). Состояние каждого из них под контролем, ведется индивидуальная работа, а затем эти люди продолжают уже нормальный образ жизни.

«Во время пребывания в учреждении также исследуются возможности трудоустройства этих лиц, им предлагаются вакансии, предоставленные Государственным агентством занятости. При необходимости рассматриваются их обращения относительно продления пребывания в учреждении на дополнительный срок», – говорится в комментарии.

«Жители, достигшие 70-летнего возраста, переводятся в другое учреждение Агентства социальных услуг – Учреждение социального обслуживания для пожилых, где они продолжают находиться под государственной опекой», – добавили в агентстве.

Из данного комментария следует главное: государство старается всемерно поддерживать уязвимые категории населения.

А в заключение хотелось бы отметить, что проблема бездомных – это вызов обществу, и в решение ее каждый из нас должен внести свой вклад. Не торопитесь укоризненно качать головой при виде бездомного, не относитесь к ним с презрением или осуждением. Стать бездомным гораздо легче, чем кажется на первый взгляд. К примеру, если у вас нет собственного жилья и вы его арендуете, то потенциально уже входите в группу риска... Давайте всем миром оказывать посильную помощь людям, оказавшимся в социально опасном положении, ведь от этого не застрахован ни один человек.

ДВЕ ВЫСТАВКИ В ПРОСТРАНСТВЕ СОВРЕМЕННОГО ИСКУССТВА YARAT

ПРОВЕРЕНО, МИН НЕТ!

В Центре современного искусства YARAT открылась выставка азербайджанских художников «Проверено, мин нет!», объединившая перформанс, видеоинсталляции и графические работы.

Работы Ханлара Гасымова, Орхана Гусейнова, Эльтурана Мамедова, Камиллы Мурадовой, Вюсала Рагима и Сабины Шихлинской, затрагивающие деликатную тему постконфликтного мира, больше сосредоточены на фундаментальных культурных, социальных и экологических вопросах. Экспозиция рассказывает об обществе, которое пережило ужасы войны и стало сильнее. Эта выставка призвана продемонстрировать, что стремление к миру – не только коллективное желание, но и реальность. В результате оккупации Армении мины стали одной из главных угроз в Азербайджане, и сегодня наша страна входит в число наиболее заминированных стран мира. Минирование местности – это не только преступление против человечества, но и механизм, направленный против экологии и культурного наследия. Поэтому вход на выставку «Проверено, мин нет!» начинается с пространства, напоминающего минное поле. Всем посетителям предлагается преодолеть «некогда опасную» территорию, созданную азербайджанским художником Ханларом Гасымовым, живущим и работающим в Нью-Йорке. Х.Гасымов применяет интересную формулу «ввергания людей в неожиданные ситуации» и обращается к темам исторической памяти, памяти земли и культурного наследия. Продолжая тему культурного наследия, видеоинсталляция Сабины Шихлинской рассказывает о культурном геноциде (этноциде) и передает посыл «безопасного будущего» на примере Дворца карабахского хана. А художник Орхан Гусейнов показывает разминированные территории с помощью фотографий, сделанных из космоса, демонстрируя масштаб проблемы безопасности как в экологическом, так и в социальном контексте... Завершает экспозицию серия графики, созданная на основе личной истории Камиллы Мурадовой, но рассказывающая о стереотипном мышлении, сформировавшемся в коллективной памяти.
Куратор выставки – Фарах Алакбарли. Выставка продлится до 27 апреля 2024 года.

ГРУЗИНСКИЙ «ЭКВИНОКС»

В Пространстве современного искусства YARAT открылась групповая выставка семи современных грузинских художников.

«Эквинокс» (от лат. aequinoctium) – «равные ночи», «равноденствие». Работы Тамара К.Е., Луки Лазара, Константина Миндадзе, Коки Рамишвили, Андро Семейко, Левана Сонгулашвили и Гии Эдзгверадзе показывают «краеугольный камень осознания человеческой идентичности, путь формирования сознания с конца XX до начала XXI века в локальной и глобальной перспективе». Сообщается, что проект раскрывает сложный дискурс связанных взаимодействий, влияние индивидуального опыта на коллективный опыт и его вклад в меняющиеся во времени модели. Выставка выстроена по дуалистическому принципу, с отсылкой на взаимодействие света и тьмы, где взаимодействие личности и коллектива рассматривается в континууме. А начинается она с символа, изображающего метаморфозу пути сознания и представляющего внутреннее противостояние бабочки, указывающее на усилия и время, необходимые куколке для обретения крыльев.
Кураторы выставки – Тамуна Аршба и Тата Ксоврели.
Она продлится до 27 апреля 2024 года.

ДИАЛОГ ТОФИКА АГАБАБАЕВА

В Национальном музее искусств Азербайджана открылась персональная выставка, посвященная 95-летию художника Тофика Агабабаева

Выставка народного художника Тофика Агабабаева «Диалог со временем» организована Министерством культуры Азербайджанской Республики и Национальным музеем искусств.
Здесь представлено около 50 произведений художника, отражающих разные периоды его творчества: живописные, графические работы, образцы декоративно-прикладного искусства из стекла и керамики из коллекций Национального музея искусств Азербайджана, Государственной картинной галереи Азербайджана и Музейного центра «Хазар». С полотен Тофика Агабабаева на посетителей смотрят выдающиеся государственные деятели, писатели, художники, ученые. К числу известных образов, созданных художником, относятся шах Исмаил Хатаи, генерал Алиага Шихлинский, Мухаммед Фузули, Ильяс Афендиев, Расим Бабаев, Иззат Оруджева. Источником вдохновения для художника всегда был и остается родной Абшерон, и на выставке можно увидеть графические и живописные работы, раскрывающие очарование этого края. Выставка будет открыта до 10 января 2024 года.

БАКИНСКАЯ АФИША

СПЕКТАКЛИ

Русский драмтеатр
9 декабря – «Изменить Отелло». *Начало в 19:00*
10 декабря – «Последняя страсть королевы». *Начало в 19:00*
15 декабря – «Али и Нино». *Начало в 19:00*
16 декабря – «Он, она, окно, любовник». *Начало в 19:00*
17 декабря – «Маскарад». *Начало в 19:00*

Музыкальный театр
9 декабря – «Я стою тысячи молодых». *Начало в 19:00*
10 декабря – «Лейли и Меджнун». *Начало в 19:00*
15 декабря – «Посвящение Собору Парижской Богоматери». *Начало в 19:00*
17 декабря – «Американский зять». *Начало в 19:00*

Дворец Гейдара Алиева
14 декабря – «Гарри Поттер и волшебники Тында Мюзик». *Начало в 19:00*
28 декабря – Балет «Легенда о любви». *Начало в 20:00*

Национальный драмтеатр
9 декабря – «Хуршидбану Натаван». *Начало в 19:00*
10 декабря – «Ах, это долгий путь любви». *Начало в 19:00*
15 декабря – «Сборище сумасшедших». *Начало в 19:00*
16 декабря – «Карабах-наме». *Начало в 12:00*

Театр юного зрителя
9 декабря – «Убийство в сумасшедшем доме». *Начало в 19:00*
10 декабря – «Сборище сумасшедших». *Начало в 19:00*
16 декабря – «Антигона». *Начало в 19:00*

Театр марионеток
9, 16 декабря – «Аршин мал алан». *Начало в 19:00*

КОНЦЕРТЫ

Филармония
12 декабря – Вечер памяти общенационального лидера Гейдара Алиева. Выступает Азербайджанский государственный симфонический оркестр. Дирижер – Фуад Ибрагимов. *Начало в 19:00*
13 декабря – Концерт танцевального ансамбля «Эльбрус». *Начало в 19:00*

Центр мугама
10 декабря – Вечер памяти Зарифа Гаибова. *Начало в 19:00*
11 декабря – 100 лет Тукезбан Исмайловой. *Начало в 19:00*
14 декабря – Концерт Бахруза Зейнала. *Начало в 19:00*

ДЛЯ ДЕТЕЙ

Русский драмтеатр
9 декабря – «Волшебная карусель». *Начало в 12:00*
10 декабря – «Приключения Аладдина, принцессы Жасмин и Джинна – духа лампы». *Начало wв 12:00*
16 декабря – «Угадай сказку»-5. *Начало в 12:00*

Каспий
9 декабря 2023 года №47 (1669)

Учредитель:
Global Media Group

Главный редактор:
Вячеслав Сапунов

Редколлегия:
Отдел политики – **Тамилла Нуриева**
Отдел науки – **Галия Алиева**
Литературный редактор – **Татьяна Барсукова**

Авторы: **Наир Алиев, Марьям Гуламова, Ильгар Велизаде, Джавад Искендеров, Ника Астралева, Тамила Халилова, Талех Агавердиев, Тамерлан Джафарли**

Технический отдел:
Креативный директор – **Мурат Арбай**
Дизайнеры – **Аэлита Фролова, Ирада Мамедова, Айдан Юсиф-заде**

Отдел рекламы – Тел.: (+994 55) 457-02-03; (+994 77) 447-47-17

Адрес редакции: г.Баку, ул.Самеда Вургуна, 34, 5-й этаж
Телефон: (+99412) 525-03-31

Электронная почта: kaspiy@kaspiy.az Сайт: kaspiy.az

Лицензия №022264 Регистрационный № V 64

Тираж: 1820

Мнение редакции может не совпадать с мнениями авторов.
Газета отпечатана в издательстве «Азербайджан».
Заказ: 3257

ГАЗЕТА ТРЕХ СТОЛЕТИЙ
Каспий
ЕЖЕНЕДЕЛЬНОЕ ИЗДАНИЕ 9 декабря 2023 года www.kaspiy.az

Я очень горжусь, когда удается поднять флаг Азербайджана!

БЕЛЫЙ ВОЛК ПОВТОРИЛ СВОЙ РЕКОРД

На днях прославленный азербайджанский спортсмен Эдуард Мамедов добился совершенно фантастического результата, в 28-й раз завоевав титул чемпиона мира по кикбоксингу.

ТАМЕРЛАН ДЖАФАРЛИ

В послужном списке спортсмена по прозвищу «Белый волк» помимо побед на мировых первенствах есть 9 золотых медалей чемпионата Европы, столько же на кубках мира, 15 титулов чемпионов Азербайджана и победы на чемпионатах Азии и Евразии. В свои 46 лет Эдуард не намерен останавливаться на достигнутом и хотя сейчас выступает среди ветеранов, нагрузки здесь ничуть не ниже, чем в обычном кикбоксинге.

В интервью «Каспию» Эдуард Мамедов рассказал о недавних победах на чемпионате мира в Португалии.

● **Расскажите, пожалуйста, о перипетиях чемпионата мира.**

● Мировое первенство по версии WAKO проводится раз в два года, и мне удалось вновь повторить свой же рекорд – выиграл два «золота» в одном чемпионате мира, в категориях «кик лайт» и «лайт контакт». Такое мне удалось только в 2000, 2009, 2019 годах, а в 2022-м выиграл два «золота» на чемпионате Европы. Признаюсь, в этот раз было очень сложно, так как впервые в турнире участвовали более 1,7 тысячи кикбоксеров из 70 стран, и я единственный, кому удалось стать лучшим в обеих категориях. Кстати, иногда приходилось проводить по два, а то и четыре боя, и это вопреки правилам. Было тяжело и физически, и психологически. К тому же я выступаю в категории «Мастерс», в которой участвуют спортсмены в возрасте 40+, находящиеся в хорошей спортивной форме. В некоторых поединках мне приходилось бороться не только с соперником, но и с судьями, которые не засчитывали мои удары. Тем не менее, удалось выиграть. Кстати, я по-прежнему единственный в Азербайджане кикбоксер, выигравший золотую медаль чемпионата мира и Европы в категории «Мастерс».

● **Что почувствовали, когда в 28-й раз стали чемпионом мира?**

● Это были счастливые мгновения для меня – благодаря мне в Португалии дважды прозвучал гимн Азербайджана. Отличились там и мои ученики: Эльвин Мамедов в 17 лет и Амиль Гулиев в 18 стали чемпионами мира среди взрослых. Так что в Португалии моя радость была двойной.

Кстати, впервые я стал чемпионом мира в греческом городе Фессалоники. Для меня это был самый счастливый день, так как я выступал на чемпионатах мира с 1995 года. И вот в 2000-м наконец взял «золото», причем сразу два.

Уходить пока не думаю

● **Что мотивирует вас и дальше выступать среди «мастеров»?**

● Очень приятно видеть спортсменов, которые раньше выступали в других весовых категориях, и я с ними не мог сразиться. Кстати, среди них немало титулованных бойцов. Я фанат своего дела и живу спортом. Мне неоднократно говорили: «Эдуард, ты уже столько титулов выиграл, остановись!». Пока позволяет здоровье и нахожусь в хорошей форме, буду выступать. Я – патриот своей Родины и очень горжусь, когда удается поднять флаг Азербайджана на международной арене.

● **Ждать ли от вас 30-го титула чемпиона мира?**

● Я не люблю загадывать. Пока не думаю уходить из большого спорта. В следующем году планирую выступить на чемпионате Европы в Греции, после чего буду думать о мировом первенстве-2025 в Эр-Рияде. С каждым годом становится все сложнее, потому что приходят молодые атлеты, которым сложно противостоять. Если в будущем кто и сможет превзойти меня, то только мои ученики – Амиль Гулиев и Эльвин Мамедов.

● **Вас узнают на улице, просят сделать селфи?**

● Меня почти всегда узнают, и я никогда никому не отказываю в совместной фотографии, даже если тороплюсь. Считаю, что какими бы титулованными ни были спортсмены, мы всегда должны оставаться нормальными людьми. Я, например, охотно принимаю участие в мероприятиях, связанных со спортом, патриотизмом и молодежной политикой.

Обязательно воспитаю олимпийского чемпиона

● **Не сложно совмещать выступление в соревнованиях и тренерскую деятельность?**

● Конечно, непросто, но пока удается. Среди моих учеников – чемпионы мира Амиль Гулиев, Эльвин Мамедов, многие другие. Прежде всего я стараюсь привить своим ученикам дисциплинированность, чтобы они были достойными гражданами Азербайджана, воспитываю в них патриотический дух. Всегда требую, чтобы они хорошо учились в школе: думающего спортсмена одолеть очень сложно.

Кстати, не могу не упомянуть и о моем личном тренере Чингизе Эйвазове, который всегда со мной. Также хочется отметить заслуги почетного президента федерации, вице-спикера Милли Меджлиса Адиля Алиева и действующего главу федерации Орхана Алиева. Они всегда оказывают поддержку кикбоксерам.

● **Ощущает ли кикбоксинг конкуренцию со стороны смешанных единоборств (ММА), которые набирают популярность в Азербайджане?**

● Считаю, что каждый занимается тем видом спорта, который ему нравится. Многие известные спортсмены ушли в ММА. Есть атлеты, которые стали заниматься кикбоксингом. Главное, чтобы юноша выбрал себе тот вид спорта, с которым пойдет до конца. Каждый вид спорта сложен по-своему. К примеру, в ММА больше значения имеют физические данные, а в кикбоксинге важна техника.

● **Могут ли кикбоксинг включить в программу Олимпийских игр?**

● Мы на это очень рассчитываем. Уже на протяжении многих лет кикбоксинг включен в программу Исламских, Европейских, а также Мировых игр. Остался последний этап – Олимпиада. Жаль, я уже не успею на них выступить, но как тренер обязательно воспитаю олимпийского чемпиона.