Цифры Факты Новости

Стр. 7

Держать сахар под контролем

Стр. 10

Этикет: вежливость в деталях

Стр. 14

Учитесь слышать ароматы

Стр. 11

Каспий

ГАЗЕТА ТРЕХ СТОЛЕТИЙ

ЕЖЕНЕДЕЛЬНОЕ ИЗДАНИЕ № 4 (1676) 3 февраля 2024 г. Цена – 40 гяп. www.kaspiy.az

Газета «Каспий» учреждена в январе 1881 года. Просуществовала до марта 1919 года. Издание возобновлено в 1999 году

Фото: Тапдыг Абдуллаев / PhotoStock.az

СТРАНА К ВЫБОРАМ ГОТОВА

7 февраля в Азербайджане пройдут внеочередные выборы президента. Впервые в истории независимости Азербайджана будет голосовать вся страна – в том числе и население на освобожденных территориях.

СЕМЬ КАНДИДАТОВ

Центризбирком зарегистрировал семь кандидатов: Ильхам Алиев от правящей партии «Ени Азербайджан», самовыдвиженцы Захид Орудж и Фуад Алиев, Рази Нуруллаев от Партии национального фронта, Фазиль Мустафа от партии «Великое созидание», Эльшад Мусаев от партии «Великий Азербайджан», Гудрат Гасангулиев от партии «Народный фронт целостного Азербайджана».

ОСВОБОЖДЕННАЯ ЗЕМЛЯ

Президентские выборы впервые в истории пройдут на территориях Азербайджана, освобожденных от армянской оккупации. По словам заместителя председателя Центральной избирательной комиссии Ровзата Гасымова, на освобожденных территориях создано 26 избирательных участков, которые полностью готовы к процессу голосования, в списки избирателей по этим участкам включено более 22 тысяч граждан.

Стр. 2

ЕВРОПЕЙСКИЙ БАНК НАМЕРЕН ИНВЕСТИРОВАТЬ В ТРАНСКАСПИЙСКИЙ КОРИДОР

САНКЦИЙ НЕ БУДЕТ

Пока коллективный Запад все еще в ступоре после заявления азербайджанской делегации о приостановлении присутствия и деятельности в ПАСЕ, в Евросоюзе объявлено о новой масштабной инвестиционной программе, касающейся Транскаспийского коридора.

Последние надежды Армении на Запад растаяли именно тогда, когда Европа заявила о новой масштабной инвестиционной программе относительно Транскаспийского транспортного коридора, который будет пролегать через Европу, Азербайджан, Грузию и т.д.

Стр. 3

ЛОГИСТИЧЕСКИЙ ПОТЕНЦИАЛ РАСТЕТ

Находящийся на пересечении ключевых международных транспортных путей, Азербайджан наращивает логистический потенциал для ускорения грузоперевозок и облегченного прохождения таможни, развивая тем самым взаимную торговлю с ближайшими соседями.

Стр. 9

АРМЕНИЯ – ПЛАЦДАРМ ВЛИЯНИЯ ЕВРОСОЮЗА

После серии резолюций Европарламента и ПАСЕ, антиазербайджанских заявлений европейских политиков делегация Азербайджана решила прекратить свое взаимодействие с ПАСЕ. Чем вызван этот кризис и стал ли он неожиданностью? Ситуацию прокомментировал для «Каспия» известный немецкий политолог Александр Рар.

Стр. 5

СИТУАЦИЯ В ГРУЗИИ: НА ПУТИ К «МЕЧТЕ»

На восьмом съезде «Грузинской мечты» И.Гарибашвили был избран председателем партии. А на следующей неделе в парламенте планируется утвердить нового премьер-министра и состав правительства. В условиях, когда «Грузинская мечта» располагает в парламенте большинством, провести необходимое решение не представляется проблематичным.

Стр. 6

Ждет ли Каспий участь Арала?

Российский исследователь Михаил Слипенчук рассказывает о географических проектах и своем давнем увлечении Каспием.

Стр. 15

Опасность гепатитов

Последние 15 лет – время бурного развития гепатологии во всем мире. Серьезные и коварные разновидности гепатита – В и С.

Стр. 12

Олимпийские старты в Баку

На следующей неделе, 8-11 февраля, в Баку пройдет европейский Олимпийский квалификационный турнир по бадминтону.

Стр. 16

Баку предупреждает

Азербайджан пересмотрит вопрос своего участия в Совете Европы и в Европейском суде по правам человека (ЕСПЧ), если права азербайджанской делегации в Парламентской ассамблее Совета Европы не будут восстановлены.

Об этом заявил Президент Азербайджана Ильхам Алиев 1 февраля в ходе встречи с генеральным секретарем Межпарламентского союза Мартином Чунгонгом, подчеркнув, что носящая антиазербайджанский характер инициатива о нератификации полномочий азербайджанской делегации, с которой выступила группа, составляющая меньшинство в ПАСЕ, не служит диалогу и в целом противоречит традициям парламентской платформы.
Глава государства на встрече подчеркнул, что после окончания 44-дневной Отечественной войны в 2020 году Армения не выполнила ряд обязательств, взятых ею в рамках Трехстороннего заявления, в течение последних трех лет продолжала поддерживать сепаратизм в Карабахском регионе Азербайджана финансовыми, военными и другими средствами. Для обеспечения своей территориальной целостности и суверенитета Азербайджан вынужден был провести антитеррористические мероприятия.
Президент довел до сведения Мартина Чунгонга, что между Азербайджаном и Арменией де-факто уже существует мир и на границе двух стран несколько месяцев царит мирная обстановка. Мартин Чунгонг предложил сделать Международный парламентский союз платформой для диалога между представителями парламентов Армении и Азербайджана, что было положительно принято.

Встреча на границе

Политические эксперты всех заинтересованных сторон вместе с общественностью Азербайджана и Армении с нетерпением ожидали очередной встречи Комиссии по делимитации азербайджано-армянской границы.
И вот 31 января на участке Иджеван-Газах азербайджано-армянской границы состоялась шестая встреча между делегациями во главе с заместителем премьер-министра Азербайджана Шахином Мустафаевым и заместителем премьер-министра Армении Мгером Григоряном.
Согласно заверению армянских официальных лиц, ожидалось, что армянская сторона передаст азербайджанской делегации карты минных полей, установленных на территории трех районов Азербайджана. Этот шаг армянской стороны воспринимается нами как позитивный и обещающий дальнейшее сближение в продвижении к миру.
Кроме всего прочего, на армянском медийном пространстве муссировалась тема обсуждения карт, по которым предполагалось провести переговоры, с участием сведущих картографов и специалистов в этой сфере. Некоторые политические эксперты соседней страны даже утверждали, что на переговорах речь пойдет об открытии коммуникаций, в том числе Зангезурского коридора.
Однако о чем говорили делегации и к чему пришли в конечном результате, пока достоянием общественности не стало.

Фото: Тапдыг Абдуллаев / PhotoStock.az

СТРАНА К ВЫБОРАМ ГОТОВА

7 февраля в Азербайджане пройдут внеочередные выборы президента. Впервые в истории независимости Азербайджана будет голосовать вся страна – в том числе и население на освобожденных от оккупации территориях.

Центризбирком зарегистрировал семь кандидатов: Ильхам Алиев от правящей партии «Ени Азербайджан», самовыдвиженцы Захид Орудж и Фуад Алиев, Рази Нуруллаев от Партии национального фронта, Фазиль Мустафа от партии «Великое созидание», Эльшад Мусаев от партии «Великий Азербайджан», Гудрат Гасангулиев от партии «Народный фронт целостного Азербайджана».
Президентские выборы впервые в истории пройдут на территориях Азербайджана, освобожденных от армянской оккупации. По словам заместителя председателя Центральной избирательной комиссии Ровзата Гасымова, на освобожденных территориях создано 26 избирательных участков, которые полностью готовы к процессу голосования, в списки избирателей по этим участкам включено более 22 тысяч граждан.

На выборы ЦИК зарегистрировала 85 тысяч наблюдателей

ГРАЖДАНСКОЕ ОБЩЕСТВО

На внеочередные президентские выборы ЦИК зарегистрировала 85 тысяч наблюдателей. Удостоверения наблюдателей вручены и 6045 представителям действующих в Азербайджане институтов гражданского общества. Это примерно в четыре раза больше, чем число представителей неправительственных организаций, наблюдавших за президентскими выборами в 2018 году. На сегодняшний день зарегистрированы наблюдатели от 78 НПО.
Также аккредитовано 153 международных наблюдателя. По словам председателя Центральной избирательной комиссии Мазахира Панахова, они представляют 31 международную организацию.
Документы на аккредитацию для проведения exit-poll на внеочередных президентских выборах в ЦИК подали три организации – Лига защиты трудовых прав граждан, Центр мониторинга общественного мнения, ООО «Центр социологических исследований».

НАБЛЮДАТЕЛИ ОТ СНГ

В рамках мониторинга внеочередных президентских выборов представители Штаба миссии наблюдателей от СНГ провели встречи с руководством предвыборных штабов всех кандидатов в президенты.
В ходе встреч они проинформировали о принципах деятельности миссии, порядке ее формирования, проводимой работе по мониторингу избирательной кампании в Азербайджане, численности наблюдателей от Содружества независимых государств, а также о подходах, на которых будут основываться итоговые выводы миссии.
В ходе наблюдения за электоральной кампанией в Азербайджане представители Миссии наблюдателей от СНГ посетили Гобустанский, Шамахинский, Исмаиллинский и Агсуинский районы.
Долгосрочные наблюдатели ознакомились с работой окружных и участковых избирательных комиссий. Им была предоставлена информация о подготовке к выборам, продемонстрирована оснащенность участков техническими средствами и методическими материалами.

Посещение регионов Азербайджана

Наблюдатели от СНГ также посетили избирательные округа в Лянкяранском, Лерикском, Масаллинском, Джалилабадском и Сальянском районах, а также в Шарурском, Садаракском, Шахбузском, Джульфинском и Ордубадском районах Нахчыванской Автономной Республики и городе Нахчыван.
В ходе ознакомления руководители окружных избирательных комиссий проинформировали наблюдателей о проводимой работе по подготовке к проведению внеочередных выборов. При посещении участковых избирательных комиссий члены миссии ознакомились с их техническим и методическим обеспечением, работой со списками избирателей.
Наблюдатели отметили хорошую оснащенность участков, высокий уровень подготовки членов комиссий всех уровней.

ИЗБИРАТЕЛЬНЫЕ БЮЛЛЕТЕНИ ПЕРЕДАНЫ В ОИК

Центральная избирательная комиссия завершила передачу избирательных бюллетеней окружным избирательным комиссиям (ОИК).
Бюллетени отправлены во все ОИК, в том числе в Нахчыванской Автономной Республике, на освобожденных от оккупации территориях и в отдаленных районах республики.
После распределения бюллетеней в ОИК они будут переданы в участковые избирательные комиссии не позднее чем за три дня до голосования.
Печать избирательных бюллетеней была начата 24 января, всего изготовлено 6 524 203 бюллетеня.

ЕВРОПЕЙСКИЙ БАНК НАМЕРЕН ИНВЕСТИРОВАТЬ В ТРАНСКАСПИЙСКИЙ КОРИДОР

САНКЦИЙ НЕ БУДЕТ

Пока коллективный Запад все еще в ступоре после заявления азербайджанской делегации о приостановлении присутствия и деятельности в ПАСЕ, в Евросоюзе объявлено о новой масштабной инвестиционной программе, касающейся Транскаспийского коридора.

ТАМИЛЛА НУРИЕВА

Сам факт, что это решение последовало буквально через несколько дней после демарша Азербайджана в ПАСЕ, свидетельствует о нашей продуманной политической стратегии, которая работает несмотря ни на что.

ЭКОНОМИКУ НИКТО НЕ ОТМЕНЯЛ

Дело в том, что Европейский инвестиционный банк, как сообщает Deutsche Welle со ссылкой на Еврокомиссию, подписал меморандумы о взаимопонимании на 1,47 млрд евро с правительствами Казахстана, Кыргызстана и Узбекистана, а также Банком развития Казахстана. Проект 29 января на транспортном инвестиционном форуме Global Gateway в Брюсселе представил еврокомиссар по вопросам торговли Валдис Домбровскис. Речь идет об уже готовящихся проектах для развития транспортного сообщения в Центрально-Азиатском регионе.

То есть Еврокомиссия и Европейский инвестиционный банк намереваются вложить 1,5 млрд евро в объекты стратегической транспортной инфраструктуры в Центральной Азии с целью создать транспортный коридор из региона в Европу в обход России. Он будет проходить из Центральной Азии по акватории Каспия через Азербайджан к черноморским портам Грузии и далее в Турцию.

Правда, в своем представлении Домбровскис Азербайджан как бы не упомянул, но он присутствует в проекте по умолчанию. К тому же мы свою часть реализовали без посторонних финансовых вливаний. Все это говорит о том, что несмотря на постановочные акции в ПАСЕ, Азербайджан важен и нужен Европе.

И тут дело не только и не столько в поставках газа и нефти, а в реально высоком уровне отношений Азербайджана с Европой. Стало быть, и никаких санкций по следам решения ПАСЕ не будет, поскольку жесткие решения обычно бывают либо сразу, либо никогда.

Никаких санкций по следам решения ПАСЕ не будет

ЕРЕВАН СНОВА В ПРОЛЕТЕ

Вот и получается, что все надежды Армении очернить Азербайджан в глазах международного сообщества и изолировать нашу страну на мировых площадках в очередной раз потерпели крах. Неслучайно даже голосование вдогонку в ПАСЕ 76 депутатов за «непризнание полномочий» нашей делегации не вызвали в Армении ожидаемой бурной радости. Почему? Видимо, наконец пришло понимание, что Армению вновь используют в игре против Азербайджана третьи силы. Те самые, что недовольны поставками на европейский рынок азербайджанских углеводородов, а еще исламофобы и тюрконенавистники всех мастей.

Валдис Домбровскис

Мало того, в Ереване уже начинают реально разочаровываться в меркантильном Западе, который отстаивает в первую очередь собственные интересы. Зато у Армении, которую Запад использует для дестабилизации ситуации на всем Южном Кавказе, остается все меньше шансов на мир с Азербайджаном.

Да и Франция, нынешний президент которой рвет на себе тельняшку, говоря о защите интересов «сестринской Армении», поставила Еревану забракованные Украиной «Бастионы». А ведь Россия поставляла своему союзнику современные ОТРК «Искандер» и вооружение в виде подарков на миллионы долларов США.

Последние надежды Армении на Запад растаяли именно тогда, когда Европа заявила о новой масштабной инвестиционной программе относительно Транскаспийского транспортного коридора, который будет пролегать через Европу, Азербайджан, Грузию, Турцию, акваторию Каспийского моря, Казахстан и Китай. А для этого Европейский Союз в целом, его банки развития обязуются мобилизовать усилия по улучшению развития центральных систем Азии до 300 миллиардов евро мировых инвестиций с 2021 по 2027 год.

Азербайджан нужен Совету Европы

Масла в огонь армянского недовольства подлил член сербской делегации в ПАСЕ Стефан Йованович, заявив, что в Совете Европы не должно быть места двойным стандартам. «СЕ служит платформой для сотрудничества и диалога, а отсутствие Азербайджана в ПАСЕ станет помехой для организации эффективно решать региональные проблемы», – отметил он, подчеркнув, что ПАСЕ должно стремиться к последовательности и справедливости в своих действиях и решениях, одинаково относясь ко всем странам-участницам. Ведь это крайне важно для поддержания авторитета и эффективности организации, а двойные стандарты могут подорвать доверие к организации и помешать ее способности содействовать сотрудничеству и диалогу.

НАС НЕ ОСТАНОВИТЬ

В последнее время Европа явно пытается усилить давление на Азербайджан. В чем причина? Ведь принятые Азербайджаном меры по пресечению агрессии и сепаратизма закладывают основу для заключения мирного соглашения с Арменией. Не потому ли, что Запад никак не может переварить нашу победу в войне с Арменией, в результате которой Азербайджан утвердил свой суверенитет на всех освобожденных территориях? А все потому, что достигнута она не только без согласования с ним, но и вопреки его желанию.

ГЛАВНАЯ ПРИЧИНА

Все дело в независимой политике нашей страны, направленной не на обслуживание геополитических интересов Запада на Южном Кавказе, а на создание прочной системы безопасности с участием самих региональных государств. Это и есть та самая главная причина, заставляющая Запад давить на нашу страну, чтобы она плыла в западном фарватере. Однако Азербайджан не остановить в его последовательном стремлении укреплять свою государственную независимость и отстаивать свои национальные интересы. Именно с учетом этих интересов и строится независимая политика Баку. Эта политика базируется на здравом смысле и выступает в качестве одного из определяющих факторов безопасности, сотрудничества и развития региона.

Запад же в лице своих дестабилизирующих институтов ЕС, ПАСЕ и пр. тщетно пытается противопоставить нам Армению, которая своей многолетней антиазербайджанской политикой фактически лишила себя не только достойного развития, но и субъектности. Как показывает практика, Запад не получит предполагаемых дивидендов, и он уже жалеет о предпринятых против нашей страны попыток. Об этом свидетельствует намерение Евроинвестбанка вложить средства в Транскаспийский коридор.

Стефан Йованович

«ПАКТ О НЕНАПАДЕНИИ» ВМЕСТО ЗАКЛЮЧЕНИЯ МИРНОГО СОГЛАШЕНИЯ С АЗЕРБАЙДЖАНОМ

ПАШИНЯН ПРОТИВ ГРИГОРЯНА?

Премьера Армении Никола Пашиняна с некоторых пор беспокоит самостоятельная игра секретаря Совбеза страны Армена Григоряна с Западом. Эту мысль подогревают и армянские СМИ. Возможно, в этом кроется замешательство премьера в вопросе подписания мирного договора с Азербайджаном.

МАРЬЯМ ГУЛАМОВА

Представители правящего «Гражданского договора» заметили, что Запад выделяет среди других и рассматривает Армена Григоряна, зачастившего в США, в качестве преемника премьера Никола Пашиняна. Мол, если Пашинян не выполнит требования Запада и не будет проводить четкую политику против России, то не исключено, что его заменят Григоряном, готовым «без колебаний и с большим удовольствием осуществить их планы».

И если поначалу эта мысль развлекала Пашиняна, поскольку он не воспринимал этот сценарий всерьез, то теперь его начала беспокоить заинтересованность Запада Григоряном.

ПАКТ О НЕНАПАДЕНИИ

В сложившейся ситуации Пашиняну следовало бы поскорее подписать с Азербайджаном мирный договор, чтобы начать наконец заниматься насущными проблемами. Вместо того

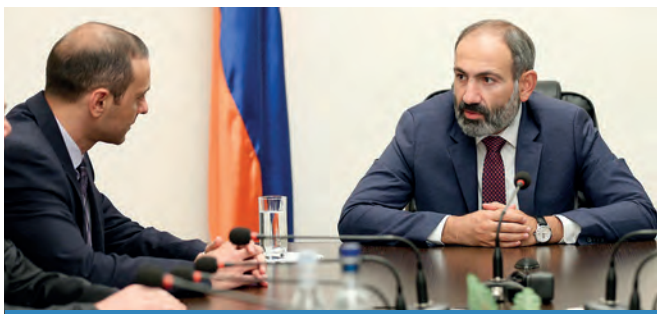
Никол Пашинян и Армен Григорян вроде соратники, но...

глава армянского правительства, воодушевившись антиазербайджанской риторикой Запада, предлагает Баку заключить «пакт о ненападении», проявив истинно политический дилетантизм.

Между тем такая форма международных соглашений была популярна в 20-30-е годы прошлого столетия и служила не только для обеспечения мира между сторонами, но и для дипломатической игры. В последующие годы приоритет отдавался коллективным формам соглашений в вопросах мира и безопасности. Например, Хельсинкский акт, а также договор об ограничении обычных вооружений в Европе и дополнительные протоколы к нему.

По всей видимости, Пашиняну кажется, что он выглядит приверженцем мира и одновременно получает возможность уклониться от подписания соглашения о нормализации межгосударственных отношений с Азербайджаном. То есть Армения вместо завершения работы над находящимся на столе переговоров документом, нормализирующим межгосударственные отношения, пытается втянуть Азербайджан в новые обсуждения с нулевой точки.

Затея тщетная, особенно учитывая, что в соглашении, работа над которым идет длительное время, содержится обязательство сторон не использовать силу и угрозы ее применения, а решать спорные вопросы посредством мирных переговоров, что полностью отвечает международному праву и современной дипломатической практике.

А что касается риска новой войны между Азербайджаном и Арменией из-за Зангезурского коридора, то, как неоднократно публично заявлял Президент Ильхам Алиев, у Азербайджана нет подобных замыслов и намерений.

К тому же согласно Трехстороннему заявлению от 9 ноября 2020 года, Армения обязалась обеспечить безопасность и беспрепятственное использование этого коридора для связи между западными районами Азербайджана и территорией Нахчывана. Теперь Пашинян от этого всячески уклоняется.

Фактов нет и быть не может

Наилучшей гарантией стабильности и устойчивого долгосрочного мира на Южном Кавказе Россия считает скорейшее возобновление реализации комплекса трехсторонних договоренностей на высшем уровне в 2020-2022 гг. Об этом заявила официальный представитель МИД РФ Мария Захарова, комментируя предложение Еревана о подписании «пакта о ненападении».

«Это безальтернативная дорожная карта примирения Баку и Еревана, и она включает в том числе и выработку мирного договора», – сказала Захарова в ответ на предложение Пашиняна заключить договор о ненападении, если подписание мирного соглашения с Азербайджаном по каким-то причинам зайдет в тупик.

Еще один сокрушительный удар по фейкам армянской стороны нанесла Мария Захарова в своем заявлении относительно якобы имевшей место «этнической чистки» в Карабахе. Так, она отметила: «Что касается утверждений об этнической чистке в Карабахе, хотелось бы предоставления каких-либо фактов. Если есть хоть какой-то документ, заявление какой-либо международной организации, которую в Ереване считают авторитетной: например, ООН или другой». А фактов-то нет. Вот МИД РФ и предлагает предъявить в письменном виде задокументированные факты, подтверждающие армянское обвинение в тяжком международном преступлении. Между тем прозападное правительство Никола Пашиняна косвенно возлагает ответственность за исход карабахских армян не только на Азербайджан, но и на РМК и Россию в целом.

Голословные обвинения армян

РМК не только наблюдал добровольный отток карабахских армян непосредственно на месте и содействовал им транспортом, медицинской помощью, но и отвечал за их безопасность. Так вот российские миротворцы отмечают, что со стороны азербайджанских властей в отношении гражданских лиц и армянских военных, сложивших оружие, фактов насилия не было отмечено. Аналогичное заключение сделала и миссия ООН, посетившая Карабах после исхода армян, которая не зафиксировала следов поджогов, разрушений, обычно сопровождающих этнические чистки.

Имеются многочисленные свидетельства, подтверждаемые видеосъемками, доброжелательного обращения азербайджанских военных с отъезжающими армянами, распространение листовок, рассылку СМС на мобильные телефоны с призывами к ним не покидать места своего проживания и обещаниями гарантии безопасности.

Все это опровергает голословные обвинения армян и их западных покровителей в «этнических чистках», что, собственно, спикер МИД РФ Мария Захарова и озвучила на брифинге для СМИ. Предупредила она и о сближении Еревана с НАТО. Армении давно следовало, как предложила Захарова, раскрыть карту и посмотреть, в каком регионе находится эта страна, среди каких соседей, и почитать учебники истории. Заодно эти учебники должны прочитать и те, кто подстрекает Армению на разрушительные для этой страны шаги, препятствующие установлению мира в регионе. В первую очередь – во Франции и Германии.

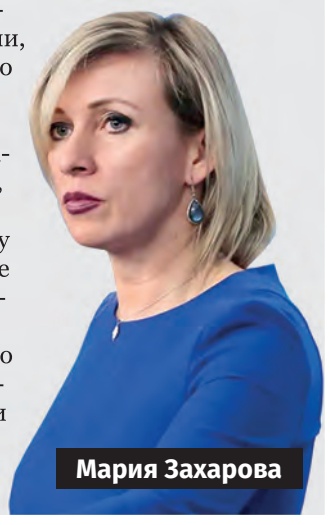
Мария Захарова

БАКУ ЯВЛЯЕТСЯ ВАЖНЫМ ПОСТАВЩИКОМ ЭНЕРГОРЕСУРСОВ, И ЭТО ПРИЗНАЮТ НА ЗАПАДЕ

АРМЕНИЯ КАК ПЛАЦДАРМ ВЛИЯНИЯ ЕС

НАИР АЛИЕВ

Кризис между Азербайджаном и Европой и европейский подход к азербайджано-армянскому урегулированию для «Каспия» комментирует немецкий политолог Александр Рар.

Между Европой и Азербайджаном возникло серьезное напряжение. После серии резолюций Европарламента и Парламентской ассамблеи Совета Европы (ПАСЕ), антиазербайджанских заявлений европейских депутатов и политиков делегация Азербайджана решила прекратить свое взаимодействие с ПАСЕ из-за сложившейся атмосферы расизма, азербайджанофобии и исламофобии. А далее депутаты ПАСЕ отказались ратифицировать полномочия делегации Азербайджана.

Чем вызван этот кризис и стал ли он неожиданностью? Ситуацию для «Каспия» прокомментировал **известный немецкий политолог Александр Рар:**

● На мой взгляд, ситуация складывалась таким образом: на протяжении 30 лет Европейский союз в целом симпатизировал Азербайджану. Считалось, что международное право двоякое, и это верно. С одной стороны, оно должно защищать территориальную целостность государства, в данном случае – Азербайджана. Правда, после югославских войн начала века на Западе возобладал другой принцип – право на самоопределение наций, даже если они составляют меньшинство. Здесь в качестве примера можно привести косовских албанцев. Соответственно, у Запада появились свои аргументы в пользу правоты Армении. Сами «западники» на конференциях спорили по поводу Карабаха, но не приходили к общему мнению.

Александр Рар

Все изменилось после вторжения России в Украину. Запад полностью встал на сторону принципа территориальной целостности государств, поскольку он помогал бороться с РФ. Позиция Армении, где говорили о необходимости некоей защиты армянского населения Карабаха, на время даже исчезла из аргументации Евросоюза. Когда Азербайджан полностью вернул Карабах под свой суверенитет, многие на Западе просто вздохнули с облегчением.

Потом все-таки начались споры в ЕС, резко активизировалось мощное проармянское лобби, а у Азербайджана лоббистских возможностей в Евросоюзе крайне мало. В Европе, особенно во Франции, задумались, что делать дальше. «Армянского Карабаха» уже нет, это все территория Азербайджана. Баку является важным поставщиком энергоресурсов, и это признают на Западе, но тем не менее здесь решили поднять тему прав человека, хотя поезд уже ушел. Азербайджан и Армения готовили мирный договор, что далеко не всем понравилось на Западе.

И еще один важный штрих: ЕС собирается двигаться на Кавказ, но не с целью строить «большую Европу», а чтобы сдерживать Россию *(да и Турцию)* путем привлечения в орбиту Запада всех государств Южного Кавказа. Думаю, Армения скрыто предлагает себя в качестве плацдарма влияния ЕС на территории Кавказа, где Евросоюз может исповедовать свои ценности, создавать неправительственные организации и т.д. Для Брюсселя это очень важно. Здесь Азербайджан является оппонентом Евросоюза и Армении, потому и возникла эта волна давления на Баку. Однако я думаю, что у Евросоюза не хватит сил на все проекты на Южном Кавказе. А вот осуждать, требовать, угрожать они еще могут, что и делают в преддверии важных выборов в Европарламент в начале июня.

Принцип консенсуса

● **Получается, Евросоюз и Совет Европы, в том числе и ПАСЕ, ведут общую политику? И какой смысл ПАСЕ пытаться вмешиваться во внутренние дела нашей страны, настаивать, чтобы европейских депутатов пригласили на выборы в Азербайджан? Кого хотим, того и приглашаем.**

● Ваша логика понятна. А в Европе ставят во главу угла свою мораль, считают, что имеют право критиковать других, но вот их критиковать нельзя.

Европе критиковать других можно, Европу критиковать нельзя?

Далее. В Европейском совете – главном органе ЕС – действует принцип консенсуса. И этот орган не заинтересован в разрыве с Азербайджаном. А в Европарламенте сидят представители законодательной власти своих стран, там много «зеленых», либералов (особенно из западной группы стран). После июньских выборов парламент резко изменится, но сейчас его даже называют «инквизицией Европы», которая следит за либеральными ценностями.

И почему кто-то думает, что по своему духу делегации ПАСЕ и состав Европарламента сильно отличаются? Нет, везде одни и те же силы, которые встроены в центральные структуры. Традиционалистов, представителей правых партий практически нет.

ДЕЛО ШЛО К МИРНОМУ СОГЛАШЕНИЮ

● **Как нынешний кризис может сказаться на азербайджано-армянском урегулировании, ведь дело шло к мирному соглашению?**

● Это трудный вопрос. Во многих странах ЕС сейчас считают, что подписание мира между Арменией и Азербайджаном – плохая идея. Они будут поддерживать Ереван, заявлять о необходимости каких-то гарантий от Азербайджана, в том числе и относительно проевропейского пути развития страны. Без этого на Западе мирный договор могут не воспринять.

Есть еще фактор России, которая несколько утратила влияние на Южном Кавказе из-за войны с Украиной, но все равно остается сильным игроком. Возможно, Москва сможет стать спонсором этого договора, чтобы не подпустить Евросоюз в качестве арбитра. И есть Турция, которая, как мне кажется, тоже не хочет вмешательства ЕС, а потому будет на одной стороне с Россией. Анкаре комфортнее решать вопросы с Москвой. В Брюсселе считают Турцию не другом, а соперником, а в Азербайджане видят ближайшего союзника Турецкой Республики.

● **Разве у Европы мало своих проблем? Фермеры бастуют в Германии и во Франции, наплыв нелегальных мигрантов. Не лучше ли для начала разобраться со своим кризисом...**

● Надо отметить, что не только Евросоюз вмешивается не в свои дела. Россия влезла в Украину. США вообще всему миру хотят что-то навязать, хотя страна чуть ли не на пороге гражданской войны. Но это суть политики держав, считающих себя мировыми лидерами.

ГАРИБАШВИЛИ ВОЗГЛАВИЛ ПРАВИТЕЛЬСТВО СТРАНЫ ПОСЛЕ КРИЗИСА В ПРАВЯЩЕЙ ПАРТИИ

НА ПУТИ К МЕЧТЕ

29 января премьер-министр Грузии Ираклий Гарибашвили объявил о своей отставке и одновременно заявил о решении занять должность лидера правящей партии «Грузинская мечта». Тогда как действующий председатель партии – Ираклий Кобахидзе был выдвинут на должность и.о. премьер-министра Грузии.

ИЛЬГАР ВЕЛИЗАДЕ

Большинство из тех, кто пристально наблюдает за грузинской политикой, склонны полагать, что данная политическая рокировка – личная инициатива почетного председателя «Грузинской мечты» миллиардера Бидзины Иванишвили, который месяц назад, под занавес 2023 года, заявил о своем желании вернуться в большую политику.

ТРИЖДЫ В ОДНУ РЕКУ?

К слову сказать, это уже третье по счету возвращение Иванишвили на грузинскую политическую авансцену. Всякий раз подобный шаг был связан с желанием основателя правящей партии лично вмешаться в процесс управления партийным строительством на фоне проблем, с которыми сталкивается «Грузинская мечта» в данный конкретный период. После того как он ушел из политики в 2013 году, передав полномочия премьер-министра страны Ираклию Гарибашвили, внутриполитическая ситуация в стране характеризовалась периодической турбулентностью. Поддержанный Иванишвили президент страны Георгий Маргвелашвили спустя некоторое время встал в открытую оппозицию к политическому детищу грузинского олигарха – «Грузинской мечте».

В 2018 году накануне очередных президентских выборов Иванишвили вновь вернулся в политику и занял пост председателя партии, чтобы консолидировать власть и направить усилия на то, чтобы провести своего кандидата на президентские выборы. На сей раз креатурой Иванишвили стала экс-глава МИД Саломе Зурабишвили. Но через некоторое время, уже заняв президентское кресло, и она обрушилась с резкой критикой на правительство и самого Иванишвили, что к концу ее каденции вылилось в открытый конфликт двух ветвей власти. В результате на протяжении всего последнего десятилетия в стране наблюдался кризис политической системы, который сопровождался частой сменой правительства и даже попытками переворота.

Саломе Зурабишвили

В декабре 2020 года, сразу после победы ГМ на очередных парламентских выборах, Бидзина Иванишвили объявил об «окончательном и бесповоротном уходе из политики». Но очередное самоустранение от публичной политики длилось недолго.

НАКАНУНЕ БОЛЬШИХ БАТАЛИЙ

Хотя многие убеждены, что из-за кулис грузинский олигарх и политик все это время продолжал оказывать влияние на кадровые и другие решения грузинского правительства, последние перестановки в руководстве страны на фоне сообщений о его «возвращении» в политику не оставляют сомнений в том, что отставка правительства является частью задуманного плана.

Как и в прежние годы, власть определенно нуждается в консолидации усилий для решения двух основных целей, стоящих перед «Грузинской мечтой»: одержать победу на предстоящих парламентских выборах, обеспечив себе подавляющее большинство в парламенте, и провести лояльного себе кандидата на пост президента. Может, третья попытка окажется для властей более удачной...

Что касается конкретного решения Ираклия Гарибашвили перейти на должность главы «Грузинской мечты», то можно предположить, что накануне парламентских выборов оно было продиктовано желанием усилить политическое руководство партии. Гарибашвили – своего рода «кризис-менеджер», который появлялся на грузинской политической арене в самый ответственный момент. Именно он получил премьерское кресло из рук Бидзины Иванишвили на пике популярности последнего, именно Гарибашвили возглавил правительство страны после кризиса в самой правящей партии, которую раздирали противоречия между несколькими влиятельными группировками. Теперь Ираклий Гарибашвили должен стать в авангарде работы над планом по удержанию власти и смещению неудобного президента. К слову сказать, отношения между Саломе Зурабишвили и правительством значительно ухудшились именно при Гарибашвили.

Реорганизация В ПАРТИЙНЫХ РЯДАХ

Важно, что параллельно с реализацией этих целей должна происходить и реорганизация в партийных рядах. Ранее сам Бидзина Иванишвили признал необходимость изменений, указав на внутрипартийные противоречия и рост коррупции. Несмотря на заявления Иванишвили о том, что его возвращение не связано с намерением поддержать партию на предстоящих выборах, фактор его участия в грузинской политике в предвыборный период, безусловно, становится решающим.

1 февраля на восьмом съезде «Грузинской мечты», как и ожидалось, Ираклий Гарибашвили был избран председателем партии. А на следующей сессионной неделе в парламенте планируется утвердить нового премьер-министра и состав правительства.

В условиях, когда «Грузинская мечта» располагает в парламенте большинством, провести необходимое решение не представляется проблематичным. Но власти ставят задачу обеспечить себе победу на следующих выборах с расчетом получить конституционное большинство. Первый шаг на пути к этой цели сделан, каковы будут последующие – покажут уже ближайшие месяцы.

ЗДЕСЬ МОЖЕТ БЫТЬ ВАША РЕКЛАМА

Tel: (+994 55) 457-02-03 / (+994 77) 447-47-17 E-mail: sales@kaspi.az

ЦИФРЫ И ФАКТЫ

$86,50 достигла цена одного барреля

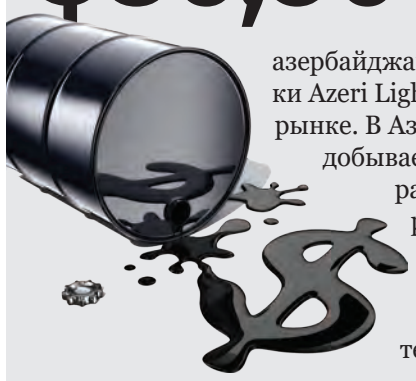

азербайджанской нефти марки Azeri Light на мировом рынке. В Азербайджане нефть добывается в рамках разработки месторождений «Азери-Чираг-Гюнешли». Доля SOCAR в контракте составляет 25%.

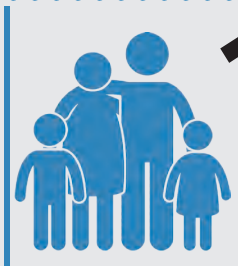

170 СЕМЕЙ было переселено в январе 2024 года на освобожденные от оккупации территории Азербайджана.

23 семьи (72 человека) – в город Лачын;

147 семей (577 человек) – в город Физули.

ПРЕЗИДЕНТСКИЕ ВЫБОРЫ

5619 избирателей в освобожденном городе Физули воспользуются правом голоса на внеочередных президентских выборах 7 февраля.

№53 и №54 – избирательные участки созданы при Генеральном консульстве Азербайджана в Стамбуле.

3 избирательных участка откроется в России – в Москве, Санкт-Петербурге и Екатеринбурге.

>80 зарубежных журналистов от **34** медиа-организаций прошли аккредитацию для наблюдения за процессом голосования на внеочередных президентских выборах 7 февраля.

PHOTOSTOCK.AZ

Фото: Тапдыг Абдуллаев /PhotoStock.az

ОПЕРА ПО ИМЕНИ НО

В Центре Гейдара Алиева состоялось представление театральной школы Хошо, специализирующейся на одном из древнейших видов театрального искусства Японии – Но.
В трехактном спектакле «Опера Но» под аккомпанемент различных музыкальных инструментов был исполнен танец раку, средствами драматического искусства рассказывалось о поисках счастья, об изготовлении традиционного японского меча катаны и др.
На сцене художественными средствами символически отображена дружба между Азербайджаном, Страной огней, и Японией, Страной хвойных лесов.

В Азербайджане в 2023 году:

>54 ТЫСЯЧ БРАКОВ заключено

113 ТЫС. детей родилось

290 ТЫС. АКТОВ гражданского состояния оформлено

ПРИЛОЖЕНИЕ E-POLIS

Министерство внутренних дел (МВД) Азербайджана запустило мобильное приложение e-Polis, в котором для граждан в электронном формате доступен ряд справок, в том числе о судимости.
В приложении можно узнать информацию о том, находится ли автомобиль в розыске или наложено ли на него обременение.
Также при помощи приложения можно узнать о наличии запрета на выезд из страны в связи с задолженностью, наличии разрешения на въезд на освобожденные от оккупации территории.

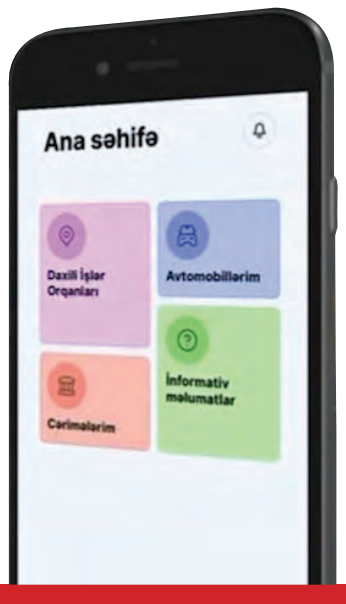

АВТОБУСЫ ИЗ ЛАЧЫНА

В ближайшее время планируется запуск автобусных маршрутов из города Лачын в села Забух, Зерти и Гарыках. На сегодня уже организованы автобусные маршруты по направлениям Баку-Шуша, Баку-Агдам, Барда-Агдам, Ахмедбейли (Физули)-Шуша, город Тертер – село Талыш, Горадиз (Физули) – Агалы (Зангилан).

НАЗНАЧЕНИЯ

Эльнур Солтанов назначен главным исполнительным директором 29-й сессии Конференции сторон Рамочной конвенции ООН об изменении климата (COP29), которая пройдет в Азербайджане. С 2018 года Эльнур Солтанов является заместителем министра энергетики.

Ханлар Агаларов назначен председателем правления Управления Приморского бульвара. Ранее занимал пост руководителя аппарата Министерства культуры Азербайджана.

В Баку прошло первое заседание Генеральной ассамблеи Международной федерации човгана

РАЗ В ДЕСЯТЬ ЛЕТ УРОВЕНЬ ЗАЩИТЫ БАНКНОТ США РЕГУЛЯРНО ПОВЫШАЕТСЯ

СТАРЫЕ ДОЛЛАРЫ БРАТЬ НЕ БУДУТ?

То и дело приходится слышать, что иные местные банки не спешат принимать доллары старых серий и с их обменом могут возникнуть некоторые сложности. Почему это происходит и законно ли отказывать в приеме таких иностранных банкнот?

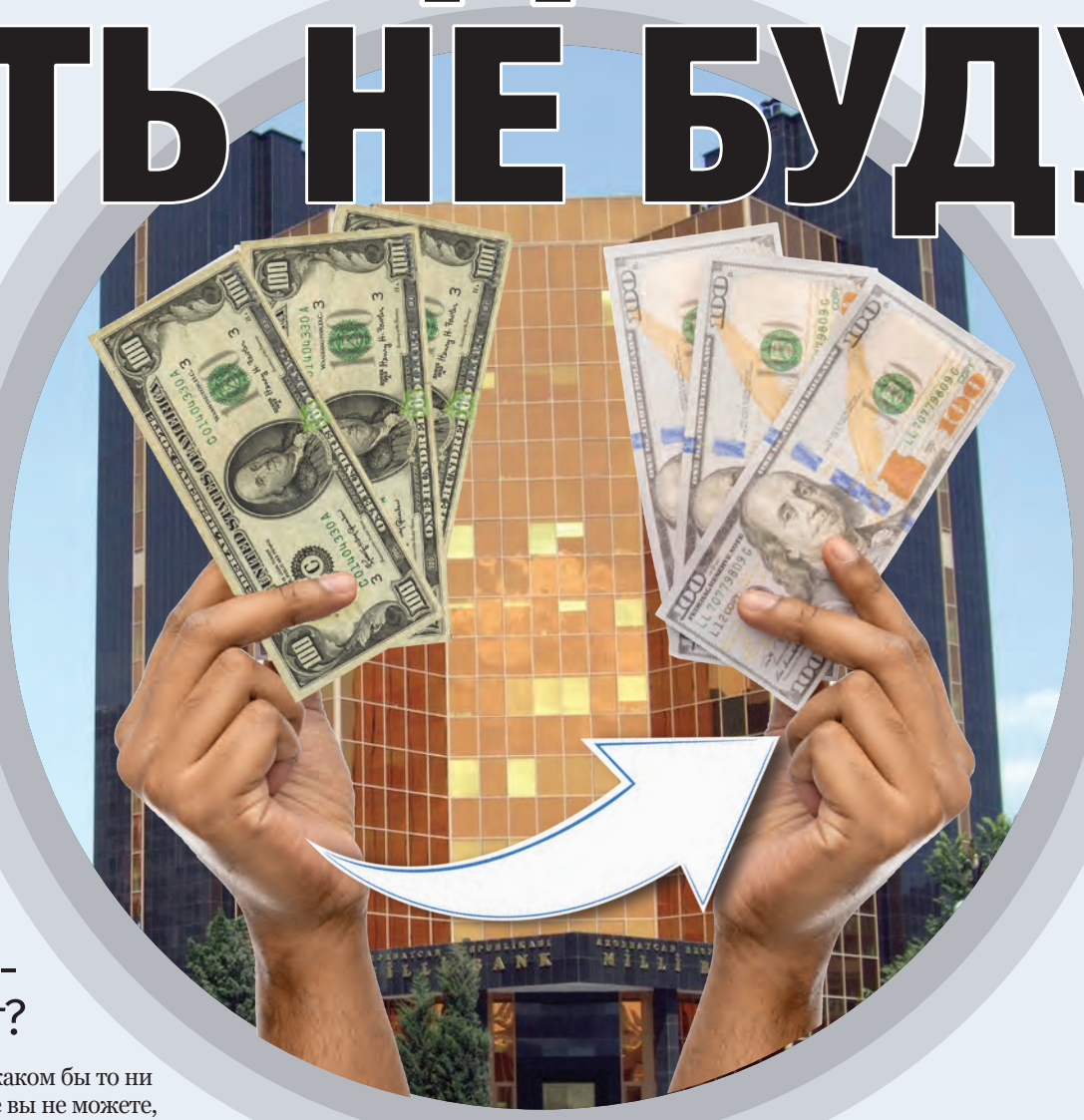

ДЖАВАД ИСКЕНДЕРОВ

О том, что условно старые, или «белые» доллары периодически впадают в немилость у финансовых организаций в различных странах мира, слышали, пожалуй, многие. А новостью становится только год выпуска долларовых банкнот. Например, еще три года назад в немилости были денежные знаки 1993 и 1996 годов выпуска. Эксперты объясняли это тем, что уровень защиты долларовых купюр регулярно повышается. И происходит такое с периодичностью раз в десять лет. Так что купюры, выпущенные до 1996 года, часто подделывали, поэтому с обменом возникали определенные сложности, а банки, избегая проблем, отказывали клиентам.

БАНК ВПРАВЕ ОТКАЗАТЬ

Сейчас ситуация несколько изменилась: некоторые банки не принимают купюры номиналом $100 2006 года выпуска. Они имеют на это полное право, уверены в экспертных кругах. Ведь каждое финансовое учреждение, говорят финансисты, устанавливает на этот счет свой собственный регламент. Поэтому обязать азербайджанский банк принять иностранную валюту в каком бы то ни было виде вы не можете, ведь местная финансовая структура совсем не обязана покупать и обменивать иностранные деньги. Проблем с их приемом обычно не возникает в странах, где доллары являются национальной валютой. Но это правило, конечно же, не действует в нашем случае.

Внимание! Банки по закону могут отказать в приеме зарубежной купюры без объяснений и каких-то последствий. Так что попытки оспорить действия финансового учреждения с большой вероятностью могут оказаться безрезультатными.

Впрочем, на родине бакса принимают любые долларовые купюры независимо от года их выпуска. Единственный критерий для признания зеленой бумажки недействительной – ее плохое физическое состояние. Но мы ведь не в Америке…

В ЦБА сообщили, что поскольку Центральный банк не является эмитентом долларов, регулятор и коммерческие банки не имеют никаких обязательств по их обмену. «Коммерческие банки свободны в принятии решений по совершению данных операций», – говорится в заявлении главного банка страны.

Что говорит закон?

По словам **экономиста Халида Керимли**, Центробанк нашей страны выпускает в обращение азербайджанский манат. Если же речь заходит о национальных валютах других государств, регулятор и коммерческие банки республики не отвечают за их покупку. Словом, они вправе отказаться принимать старые или поврежденные зарубежные купюры, говорит аналитик, особенно если не смогут продать эти деньги кому-то еще.

Схожего мнения о происходящем его коллега **Рашад Гасанов**. Нет ничего незаконного в том, что банки не принимают старые доллары, говорит эксперт.

– В нашем законодательстве не существует пункта, который бы ограничивал или же, напротив, обязал банки принимать доллары того или иного года выпуска, – поясняет он. – В этом плане коммерческие финансовые организации не несут никакой ответственности. И потом, не думаю, что наши граждане сталкиваются с проблемой обмена долларов в массовом порядке. Однако в любом случае отказ банков обменивать валюту не нарушает закон, – комментирует он.

Большинство аналитиков полагают, что это какой-то раздуваемый ажиотаж, поскольку доллары США являются законным платежным средством, независимо от года выпуска. В отличие, скажем, от купюры в 500 евро, которую не принимают к оплате в самой Европе и обменять ее можно только в банках. В случае с долларами такой проблемы нет, ведь они всегда принимаются к оплате в разных странах мира. А если купюра целая и без повреждений, банки обычно не отказывают.

– Конечно же, долларовую купюру могут отказаться обменять, если у самого банка по какой-то причине такие денежные знаки не принимают клиенты, – разъяснил нам источник в банковских кругах. – Как правило, нежелание покупать условно старые доллары объясняется именно этим обстоятельством. Нельзя исключать и того, что подчас неопытные банковские работники просто не могут проверить такие банкноты на подлинность. Случается, в финансовой организации нет подобающего оборудования, именно поэтому во избежание риска там принимают исключительно купюры нового образца. Но опять-таки, это не массовое явление, и если вдруг старую банкноту отказались обменять в одном банке, ее спокойно примут в другом.

Халид Керимли

Не теряйте бдительность

Правду ли говорят, что дыма без огня не бывает? Смысл этой старой поговорки давно оспорили физики. И все же, по некоторым сведениям, «белые» доллары в отличие от «синих» не всегда берут спекулянты, предлагающие обменять валюту «из рук в руки». Кроме того, их готовы обменять не во всех филиалах финансовых организаций. Однако зеленые бумажки более старого выпуска сами банки могут продать ненаблюдательным покупателям. Отличить такую банкноту от нового образца достаточно просто, но ее можно приобрести по невнимательности.

Пользователи социальных сетей отмечают, что в банках порой подсовывают зазевавшимся клиентам старые «сотки», но не спешат принимать их обратно. Однако законом никаких ограничений по этому поводу не предусмотрено. Так что бдительность точно не навредит.

С чем же связано появление в продаже наличных долларов старых годов выпуска? По мнению финансистов, такое предложение, возможно, связано с выходом в свет «матрасного фонда». Ведь на руках у населения могут сохраниться подобные долларовые купюры, которые люди и несут в банк.

СТРАНА НАРАЩИВАЕТ ТРАНЗИТНЫЙ ПОТЕНЦИАЛ ДЛЯ УСКОРЕНИЯ ГРУЗОПЕРЕВОЗОК

АЗЕРБАЙДЖАН УПРОЩАЕТ ТОРГОВЛЮ С СОСЕДЯМИ

ТАМИЛА ХАЛИЛОВА

Находящийся на пересечении ключевых международных транспортных путей, Азербайджан наращивает логистический потенциал для ускорения грузоперевозок и облегченного прохождения таможни, развивая тем самым взаимную торговлю с ближайшими соседями.

Для расширения транзитного потенциала наша страна подготовила проект по созданию новых таможенных постов на границе с Грузией и Россией, сообщил начальник отдела Государственного таможенного комитета (ГТК) Вугар Ахмедов. Работа по упрощению импортно-экспортных операций – в ключе основных задач международной логистики.

КООРДИНИРУЯ СОВМЕСТНЫЕ УСИЛИЯ

И на то есть основания, ведь в сложившейся сегодня новой геополитической реальности Средний коридор превращается в серьезную транспортную альтернативу. Судя по обзору Всемирного банка (ВБ), Транскаспийский транспортный маршрут достигнет высокого уровня эффективности, если Грузия и Азербайджан будут координировать совместные действия. Приоритеты сотрудничества двух стран включают таможенные процессы, запуск совместного предприятия, организацию блок-поездов и оптимизацию интермодальной инфраструктуры. В перспективе грузоперевозки по этому пути многократно вырастут, поэтому решается стратегическая задача еще более эффективно использовать и развивать инфраструктуру таможенно-пропускных пунктов для наращивания транзитного потенциала. Другим не менее важным направлением эффективного сотрудничества становится упрощение транспортных и транзитных операций по международному коридору «Север-Юг». Растущие грузопотоки на этом пути тоже усилили внимание к гармонизации процедур таможенного прохождения, особенно в условиях увеличивающейся перевалки грузов и товарооборота между нашими странами. По некоторым данным, стороны намерены взаимодействовать для увеличения провозной мощности коридора до 15 млн тонн в год в железнодорожном транзитном сообщении к 2027 году, включая мощности пограничных станций.

ТАМОЖНЯ ТОЖЕ МЕНЯЕТСЯ

Доцент кафедры политэкономии экономического факультета Московского государственного университета Максим Чирков отметил в беседе с нами, что сейчас Азербайджан и РФ продолжают работу по устранению на своих территориях инфраструктурных и таможенных ограничений по маршруту «Север-Юг» для пропуска растущего объема грузоперевозок в этом направлении.

● Весной прошлого года запущен таможенный пункт «Ханоба» на границе с Россией. Работа КПП позволила ускорить грузоперевозки по МТК «Север-Юг», упростив процедуру пересечения границы. Новые пункты пропуска поддержат дальнейшие планы?

● Такие инициативы, как создание новых таможенных постов на границе с Грузией и Россией со стороны Азербайджана, представляют большую важность и несут в себе серьезную положительную динамику. В сложившихся геополитических условиях Азербайджан получает новый импульс к развитию, а для России важно расширять и наращивать сотрудничество, особенно с дружественными странами. В этом плане важен формат взаимной выгоды: поддержав логистические инициативы, республика не останется в убытке.

Коридор «Север-Юг»

Азербайджанская экономика неплохо зарабатывает на сотрудничестве с Россией, и этот процесс, полагаю, будет усиливаться. К тому же в прошлом году торговый оборот между нашими странами увеличился на 17,5%. Сегодня мы наблюдаем пристальное внимание к развитию транспортной и торговой инфраструктуры, связанной с Азербайджаном. В первую очередь это транспортный коридор «Север-Юг», который для России по многим причинам становится очень важным торговым маршрутом. В этом смысле развитие взаимной транспортной и таможенной инфраструктуры отвечает обоюдным интересам Баку и Москвы. Нужно также учитывать, что наше сотрудничество не исчерпывается исключительно транспортным проектом «Север-Юг», поскольку обсуждается множество других возможностей для взаимодействия.

Максим Чирков

ОБЛЕГЧИМ ПРОХОД ЧЕРЕЗ НОВЫЕ ТРАНСПОРТНЫЕ ПУТИ

● Ускорение перемещения товаров предусматривало и проект упрощенного таможенного коридора между нашими странами. Как продвигается эта инициатива?

● Такие инициативы весьма положительны. Ведь транспортная и таможенная инфраструктура сегодня стремительно развивается, а повышение пропускной способности должно идти совместно с развитием и либерализацией законодательства. Оно позволит товарам легко преодолевать новые развивающиеся транспортные коридоры. Сложности с прохождением товаров отнюдь не способствуют развитию маршрута, поэтому стороны заинтересованы в том, чтобы пути через Азербайджан развивались, сокращалось время и стоимость грузоперевозок.

Для России это выход не только на азербайджанский рынок, но и рынки других стран-участниц МТК «Север-Юг». Подобные инициативы показывают, что отношения между нашими странами развиваются в дружественном ключе и прагматичном направлении, сотрудничество происходит во взаимовыгодном русле. Стороны заинтересованы в дальнейшем развитии внешнеэкономического сотрудничества и торговли. Кстати, мы уже наблюдаем очень серьезную прибавку по двустороннему торговому обороту, а также рост нагрузки на транспортные коридоры. Поэтому считаю проект упрощенного таможенного коридора весьма полезным. Это продолжение происходящих на протяжении двух лет активных процессов по развитию новых торговых путей.

НУЖНО ЛИ РЕГУЛИРОВАТЬ СОДЕРЖАНИЕ БЫСТРЫХ УГЛЕВОДОВ В ПРОДУКТАХ ПИТАНИЯ

САХАР ПОД КОНТРОЛЕМ

С каждым годом потребление сахара во всем мире растет. И как следствие, у людей все больше проблем с зубами, лишним весом, да и со здоровьем в целом. Так нужно ли регулировать содержание этого углевода в продуктах питания?

ЕЛЕНА МАЛАХОВА

Если обозреть полки супермаркетов и то, что кладут в корзины и тележки покупатели, то выяснится: львиная доля продуктов содержит сахар. Он есть не только в тортах и конфетах, но и там, где о его присутствии мы и не подозреваем – в кетчупе, соках, полуфабрикатах, которые щедро сдабривают им для усиления вкуса.

ДО ДИАБЕТА РУКОЙ ПОДАТЬ

Да, в умеренных дозах он необходим – как источник энергии для мозга и мышц, особенно во фруктах, овощах, меде. Чрезмерное же употребление калорийных сахаросодержащих продуктов перегружает печень и становится причиной лишнего веса. А там и до сердечно-сосудистых заболеваний и диабета второго типа рукой подать. Простые сахара – быстрые углеводы: не успел поесть, и снова голодный. Может и зависимость сформироваться – это когда постоянно тянет на сладкое.

Число людей, страдающих от сахарного диабета во всем мире, неуклонно растет. И Азербайджан – увы, не исключение. Согласно данным за минувший год, число стоящих на учете больных сахарным диабетом в стране превысило 300 тысяч человек. В 2019-м таковых было 224 607. А реальная цифра и того больше – на учете ведь стоят не все, а кто-то вообще не знает, что у него сахар зашкаливает. Некомпенсируемый диабет чреват многочисленными осложнениями – от проблем со зрением и сердцем до хронической почечной недостаточности.

2019 г.
ЧИСЛО БОЛЬНЫХ ДИАБЕТОМ БЫЛО
224 607 ТЫС. ЧЕЛОВЕК

2023 г.
ЧИСЛО БОЛЬНЫХ ДИАБЕТОМ ПРЕВЫСИЛО
300 ТЫС. ЧЕЛОВЕК

НАЛОГИ И МАРКИРОВКИ

ВОЗ уже давно призывает страны сократить потребление сахара – это окажет положительный эффект на здоровье граждан, здравоохранение и экономику в целом. Недавние исследования ученых США показали, что сокращение содержания сахара на 20% в готовых продуктах и на 40% в напитках может предотвратить 2,48 миллиона случаев сердечно-сосудистых заболеваний и 750 тысяч – диабета в США в течение жизни одного поколения. В некоторых странах были введены налоги на особо калорийные и сладкие продукты питания и напитки, в их числе – Мексика. В 2018 году в Великобритании ввели налог на безалкогольные напитки с высоким содержанием сахара, что побудило производителей менять рецептуру. С прошлого года в России действует акциз на сладкие напитки. Другие меры могут включать заметную маркировку питательности и количества сахара на упаковке пищевых продуктов, ограничение рекламы таких товаров, диалог с производителями для сокращения использования этого ингредиента и т.д.

По аналогии с сигаретами

А что же в нашей стране? Недавно **депутат Эмин Гаджиев** на заседании Милли Меджлиса по аграрной политике заявил о необходимости принятия в Азербайджане мер по предупреждению заболеваемости сахарным диабетом. Он подчеркнул, что ежегодно согласно статистике в республике число таких больных увеличивается почти на пять тысяч человек, и предложил законодательно регулировать содержание сахара в продуктах. По его словам, с каждым днем в стране возрастает количество точек продаж сахаросодержащих продуктов.

«Содержание сахара в продуктах, производимых в ряде стран, регулируется законом. Нужно изучить этот опыт. Сахар так же вреден, как и сигареты», – отметил депутат.

Кстати, аналогия с табакокурением вполне жизнеспособна, ведь несмотря на рост цен на сигареты многие из нас не готовы от них оказаться, даже прекрасно зная об их вреде. Просто переходим на более дешевую продукцию, а она, как правило, еще более вредная. То же самое может произойти и с сахаросодержащими товарами, поэтому вопрос требует тщательного изучения.

Закон отменять не следует

Председатель Союза свободных потребителей Азербайджана Эюб Гусейнов считает, что идея сама по себе неплоха.

– Избыточное потребление сахара очень вредно для здоровья и может привести к возникновению различных болезней. Но не думаю, что в нашей стране в обозримом будущем будет контролироваться содержание сахара в продуктах. Например, сейчас идут обсуждения о возможности отмены закона «Об экологически чистом сельском хозяйстве», который был принят в Азербайджане в 2008 году. А ведь в нем содержатся очень важные статьи для здоровья населения, в том числе говорится о том, что генетически модифицированные организмы не являются экологически чистыми. При необходимости можно внести в закон некоторые изменения, но зачем ликвидировать столь важный документ?!

Возвращаясь к вопросу о сахаре, отмечу, что соответствующие структуры сейчас отвечают только за безопасность пищевых продуктов, но ведь надо идти и дальше. Есть сотни проблем, от решения которых во многом зависит здоровье людей, но они, к сожалению, пока остаются без внимания, – поделился он своим мнением с газетой «Каспий».

АКЦЕНТ – НА ПРОСВЕЩЕНИЕ

Эндокринолог-диетолог **Хатира Алмазова** в свою очередь отметила, что есть госстандарты, согласно которым определяется содержание сахара в тех или иных продуктах.

– Конечно, можно начать регулировать содержание сахара в готовых продуктах, но надо учитывать, что в национальной кухне большое количество сладостей. Готовя выпечку дома, каждый в любом случае положит в нее столько сахара, сколько захочет. Разумеется, о возможных последствиях предупреждать надо, но все остальное зависит от самого человека. Некоторым пациентам говоришь: «Срочно ограничьте потребление сахара, у вас высокий риск заболеть диабетом». А они в ответ: «Хочу прожить свою жизнь так, как считаю нужным. Вот если заболею, тогда и буду думать».

Невозможно заставить кого-то не есть тот или иной продукт, надо обращаться к его сознанию. Важно делать акцент на информировании граждан о том, что потребление большого количества сахара может нанести вред их здоровью. Следить за весом, заниматься спортом, употреблять полезную пищу – вот несложные рецепты, которым при желании может следовать любой человек для профилактики многих заболеваний.

Каспий
ГАЗЕТА ТРЕХ СТОЛЕТИЙ
3 ФЕВРАЛЯ 2024

ПОМОЧЬ ЧЕЛОВЕКУ ОБРЕСТИ ДУШЕВНЫЙ БАЛАНС – ОСНОВНАЯ ЗАДАЧА АРОМАТЕРАПИИ

УЧИТЕСЬ СЛЫШАТЬ АРОМАТЫ

Запахи играют в нашей жизни огромную роль. Одни успокаивают нас, другие бодрят, третьи возвращают в приятные моменты прошлого. С их помощью можно решить и многие психологические проблемы. Об этом наша беседа с аромапсихологом Юлией Гайдаевой.

ЕЛЕНА МАЛАХОВА

● **Расскажите, пожалуйста, о себе. Почему вы живете между Баку и Стамбулом и как стали аромапсихологом?**

● Живу на два города по семейным обстоятельствам, но для меня это скорее бонус: радует, что могу помогать людям и в Баку, и в Стамбуле. Меня всегда интересовало воздействие запахов на подсознание человека, поэтому выбор профессии был очевиден. Я не только аромапсихолог, но и психолог, а также ольфактотерапевт. Психологии училась в Первом Университете профессора В.В.Макарова *(Москва, РФ); в Институте практической психологии «Иматон»)*, а также у Ингрид Гекьер – основательницы школы ольфактотерапии *(Франция)*. Являюсь членом арт-терапевтического сообщества России.

● **Многие наверняка мало что знают об аромапсихологии, а тем более об ольфактотерапии...**

● Ароматерапия – метод диагностики и коррекции психологического состояния человека с помощью натуральных эфирных масел терапевтического, то есть очень высокого качества. Они действуют по трем направлениям – на психоэмоциональном, терапевтическом и молекулярном уровне. Масла наносятся на блоттер, и когда мы вдыхаем аромат, тот, проходя через обонятельный аппарат, напрямую взаимодействует с лимбической системой, то есть совокупностью ряда структур головного мозга, которые имеют большое значение для возникновения и обработки эмоций, а также мнемических процессов. Высвобождаются определенные воспоминания и эмоции, связанные с данным запахом. А дальше уже дело аромапсихолога – выявить, что же именно происходит в его жизни, почему все так, а не иначе и как это можно исправить.

Под аромапсихологией часто подразумевают еще аромадиагностику – это когда проводится тестирование ароматов и клиенту выдается определенный схематичный итог того, что в его жизни происходит, на основании шаблонов «нравится – не нравится».

Ольфактотерапия направлена на поиск психоэмоционального баланса, проистекающего из влияния различных ароматов на наши эмоции. Здесь нет шаблонов и схем, работа индивидуальна с каждым человеком. Задача ольфактотерапевта – помочь услышать себя, осознать, а иногда и простить.

● **Как люди реагируют на запахи во время сеансов?**

● По-разному: бывает, плачут или смеются, задумываются, вспоминают детство, как бабушка пекла пироги, а запах витал по всему двору. У каждого своя ольфакторная память, которая управляется подсознанием, а значит, все, что с нами происходит, откладывается в закоулках души. Найти первопричину, распаковав эти события, дать человеку необходимый душевный баланс – вот моя задача.

● **С какими проблемами к вам чаще приходят?**

● Мой девиз: «Нет проблем, есть истории». Отношения с родными, финансовые сложности, поиск своего предназначения в жизни – это история, которая с нами происходит, но ее можно «переписать». Как только человек переводит с помощью терапевтической беседы и масел свои ощущения в осознанное поле, начинается его исцеление.

Юлия Гайдаева

Каждое масло уникально по-своему

● **Насколько популярна аромапсихология в Азербайджане?**

● В Азербайджане достаточно популярна психология в целом, а аромапсихология только набирает обороты. Я провожу соответствующие тренинги, в процессе которых выясняется, хочет ли человек развиваться в этом направлении профессионально или будет использовать знания только в семье. Кстати, именно в семейном кругу многие начинающие ароматспециалисты могут отследить влияние того или иного аромата: нужно ли привнести в дом расслабление, а возможно, наоборот, не хватает энергии.

● **Не сталкиваетесь ли вы иногда с некоторым скептицизмом?**

● Скептицизм присутствует в любой профессии. Всегда найдется кто-то, кто будет смотреть свысока и говорить, что это либо профанация, либо вообще недостойно их внимания. Но я обычно не реагирую на такие выпады, мой ответ – результативная работа. Ни в классическую психотерапию, ни в аромапсихологию силком затащить никого невозможно.

● **Какие масла вы чаще всего используете в работе и почему?**

● У меня нет определенных шаблонов, которыми я постоянно бы пользовалась. Каждое масло уникально по-своему. Одно из основных правил ольфактотерапии: человек не должен быть привязан к названию масел, поэтому они предлагаются обезличенно. У меня они просто обозначены номером, и только я знаю, какой именно аромат сейчас «слушает» клиент.

Надо провести аллерготест

● **Как выбрать эфирные масла для домашнего использования и в каких случаях рекомендуете их применять?**

● Масло обязательно должно быть только натуральным. Самое важное – его качество, и для его определения существует множество критериев. Например, есть понятие «хемотип». О нем не все знают, но добросовестные производители должны его указывать на упаковке. Хемотип показывает, что один и тот же ботанический тип растения может нести в себе различные биохимические составы. Например, есть тимьян хемотип линалоол *(рекомендован для пожилых людей, детей, помогает при болезнях дыхательных путей)* и тимьян хемотип тимол *(от ЛОР-инфекций, грибковых недугов)*. Но знает об этих тонкостях только ароматерапевт. Очень важно выбирать проверенного производителя. На этикетке должна быть надпись: 100% pure essential oil, указано ботаническое название растения на латыни, флакон должен быть из темного стекла, а хранить его надо в прохладном месте *(даже в холодильнике)*. Хороший ориентир – цена, она не может быть слишком низкой. Выбор масла – очень ответственный процесс. Я не любительница раздавать универсальные рецепты, а потому состав и способ применения подбираю индивидуально, согласно анамнезу пациента.

● **Есть ли какие-то противопоказания для использования масел?**

● Нервные заболевания, эпилепсия, беременность, кормление грудью, прием антидепрессантов... И перед применением масел в обязательном порядке надо провести аллерготест на коже.

ПРОТИВОВИРУСНАЯ ТЕРАПИЯ У ДЕТЕЙ ТАК ЖЕ ЭФФЕКТИВНА, КАК И У ВЗРОСЛЫХ

«ЛАСКОВЫЙ УБИЙЦА» СОЦИАЛЬНО НЕРАЗБОРЧИВ

Последние 15 лет – время бурного развития гепатологии во всем мире. В недавнем номере нашей газеты мы уже писали о гепатите А. Но у этого заболевания есть и другие, не менее серьезные и коварные разновидности. Например – В и С.

ГАЛИЯ АЛИЕВА

Гепатит С – наиболее тяжелая форма инфекционного заболевания – воспаления печени, которое может протекать в хронической и острой форме. Современная медицина доказала, что хронический гепатит С хорошо поддается лечению новейшими медицинскими препаратами, однако эффективных средств профилактики заболевания не существует. Об этом и многом другом в интервью нашему корреспонденту рассказывает **член Общественного объединения гастроэнтерологов и гепатологов Азербайджана, эксперт Азербайджанской ассоциации педиатров, а также член нескольких международных структур (Европейская, Российская и Азиатско-Тихоокеанская ассоциация по изучению печени) педиатр-гепатолог Афаг Алескерова.**

● **Через ваши руки прошло большое количество больных детей с инфекционными поражениями печени. Что представляет собой типичный пациент с наиболее опасным из большой «гепатитной семейки» – гепатитом С?**

● Это довольно сложно, потому что вирус гепатита С социально неразборчив, он одинаково успешно поражает и домохозяйку, посещающую салоны красоты, и шприцевого наркомана, и преуспевающего бизнесмена. К великому сожалению, дети тоже не застрахованы от этого. Случиться подобное может и во время беременности и родов, и во время трансфузии крови и плазмы, а также при применении некачественно стерилизованных медицинских инструментов *(во время хирургического вмешательства, лечения у стоматолога и т.д.)*.

Промедление с лечением гепатита С может иметь негативные последствия

МЯГКОЕ ТЕЧЕНИЕ БОЛЕЗНИ – ЭТО МИФ

Дело в том, что гепатит С – преимущественно хроническое заболевание, длительно протекающее без всякой симптоматики. Выявляется оно чаще всего случайно, во время обследования перед какой-либо операцией: как известно, сейчас на гепатит В и С проверяют перед любым оперативным вмешательством.

Афаг Алескерова

Именно на бессимптомности основан устойчивый миф о мягком, благополучном течении хронических вирусных гепатитов у детей. Однако в специальных исследованиях с повторными пункционными биопсиями печени показано, что за безоблачным фасадом идет медленное, но неуклонное фиброзирование, и мы, педиатры, в ответе за их взрослое будущее.

● **Каков возраст самого маленького вашего пациента, зараженного гепатитом С?**

● Самому маленькому моему пациенту было шесть месяцев. Однако известны случаи, когда гепатиту столько же лет, сколько самому ребенку.

● **Вы имеете в виду врожденный гепатит, переданный внутриутробно вертикальным путем?**

● Это один из вариантов, кода инфицированная мамочка передает болезнь своему ребенку еще в утробе, хотя вирус гепатита С не проходит через плаценту и может передаваться ребенку в крайне редких случаях, то есть риск передачи вируса от матери ребенку оценивается как низкий и, по различным данным, не превышает 5%.

Скорее в отношении вируса В и С гораздо типичнее ситуация, когда в роддоме недоношенному младенцу, спасая жизнь, перелили кровь и плазму. Или, например, ребенок благополучно выписался из роддома, а потом заболел *(пневмония или острая кишечная инфекция)*, попал в больницу, где ему перелили плазму, возможно, неоднократно – и все, тоже наш пациент.

От гепатита С прививки нет

● **А когда кровь и ее препараты начали тестировать на вирус гепатита С и отбраковывать?**

● Только в конце 1997 года. Это значит, что те люди, кому гемоплазмотрансфузию делали до того, – все в группе риска.

● **Есть ли в мире и в нашей стране общепринятые стандарты лечения вирусного гепатита С у детей?**

● Естественно. На сегодняшний день согласно рекомендациям Американской и Европейской ассоциаций, изучающих заболевания печени, дети старше трех лет могут лечиться противовирусными препаратами прямого действия *(ППД)*.

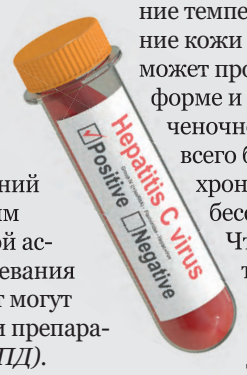

● **А если ребенку меньше трех лет?**

● В таком случае противовирусную терапию не применяют. Такой ребенок должен находиться под наблюдением гепатолога и при необходимости получать симптоматическое лечение. Очень часто в этом возрасте может происходить самоизлечение от гепатита С. Но если этого не произошло, его начинают лечить согласно протоколу.

● **Чем отличаются эти два вируса и какой из них страшнее?**

● Для острого вирусного гепатита В характерно бурное начало: повышение температуры, тошнота, пожелтение кожи и склер глаз. Заболевание может протекать в молниеносной форме и приводить к развитию печеночной недостаточности. Чаще всего болезнь сразу переходит в хроническую форму и протекает бессимптомно.

Что же касается острого гепатита С, то он часто протекает без характерных симптомов, в 70-80% случаев переходит в хронический гепатит, который также не подает признаков, но в итоге приводит к циррозу печени. Именно потому его называют «молчаливый» или «ласковый» убийца. Но главное отличие гепатита В от гепатита С в том, что заражения в первом случае можно избежать, сделав прививку, а вот от гепатита С на сегодняшний день вакцины не существует.

Промедление смерти подобно

Оба гепатита передаются через кровь, но гепатит В заразнее своего собрата и может быстрее привести к развитию цирроза печени и даже гепатоцеллюлярной карциномы *(рак печени)*. Поэтому родители, отказавшись от профилактической вакцинации, подвергают своего ребенка риску заразиться гепатитом В.

● **Долгое время полностью излечиться от гепатита С было невозможно, а поддерживающе лечение стоило невероятно дорого. Затем полное излечение было длительным и дорогостоящим. Какова ситуация сейчас?**

● Современные ППД позволяют полностью излечивать гепатит С в более чем 95% случаев. А вот полное излечение от гепатита В бывает крайне редко: течение заболевания не сопровождается выраженными симптомами и можно много лет не подозревать о наличии у себя вируса, обнаружив его только при случайном обследовании.

● **В вашей практике были случаи полного выздоровления ребенка после гепатита С?**

● Конечно. Противовирусная терапия у детей так же эффективна, как и у взрослых. Другое дело, что промедление с ее началом может иметь негативные последствия для наших больных.

НАРУШЕНИЕ ЗАКОНОДАТЕЛЬСТВА О РЕГИСТРАЦИИ ПО МЕСТУ ПРЕБЫВАНИЯ ВЛЕЧЕТ ОТВЕТСТВЕННОСТЬ

ЧУЖОЙ СРЕДИ СВОИХ

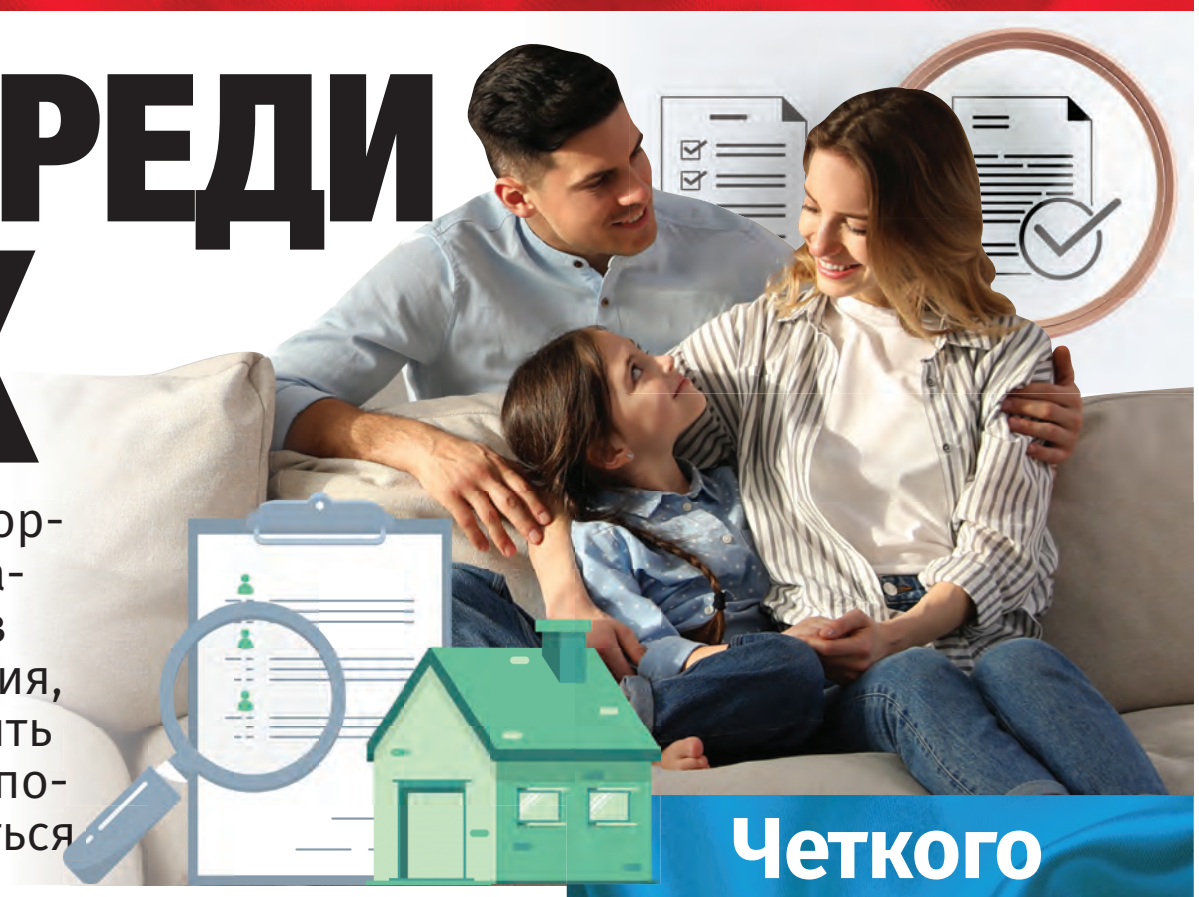

Год назад в СМИ появилась информация МВД: гражданам, проживающим на территории страны без регистрации по месту пребывания, грозит штраф. Как и где проходить ее и какие документы для этого потребуются? Попробуем разобраться

ТАЛЕХ АГАВЕРДИЕВ

Баку – сердце социальной и деловой жизни нашей республики. Неудивительно, что народ из регионов ежегодно устремляется в столицу: кто-то – в целях образования, кто-то – в поисках заработка, а то и просто в предвкушении более насыщенного досуга. Проживают такие граждане, как правило, либо на съемных квартирах, либо у родственников и знакомых. И до недавнего времени это не представляло никаких проблем...

СТАРЫЙ НОВЫЙ ЗАКОН

Пресс-служба МВД информацию подтвердила и дала разъяснения. Как оказалось, правило это вовсе не новое. «Закон АР о регистрации по месту жительства и месту пребывания», предусматривающий соответствующую процедуру, существует аж с 1996 года. Согласно статье 10, гражданин, желающий временно проживать за пределами места своей прописки более 60 дней, обязан в семидневный срок заполнить и представить соответствующему государственному органу заявление-анкету. А данный орган должен безотлагательно зарегистрировать его по месту пребывания. Снятие гражданина с регистрационного учета производится соответствующим госорганом по его выбытии. Оформление осуществляется без аннулирования регистрации по месту жительства, а нарушение законодательства о регистрации по месту пребывания влечет административную ответственность. Согласно статье 563 Кодекса об административных проступках АР, гражданину делается предупреждение или применяется административный штраф в размере 30 манатов.

ГОД ПРОШЕЛ, НО ЯСНЕЕ НЕ СТАЛО

Хотя в МВД заявили, что данный закон исправно применялся на протяжении всех этих лет, вопросы остаются. Прежде всего – о том, как и где проходить регистрацию.
Когда год назад о новых реалиях только стало известно, начальник Управления пресс-службы МВД Эльшад Гаджиев отмечал, что гражданин должен обратиться с необходимыми документами в территориальный орган полиции. Только вот не было уточнено, в какой именно – в ближайший отдел полиции, к участковому или куда-то еще, и что собой представляют «необходимые документы». Чуть позже сотрудник пресс-службы министерства Нурлан Алиев проинформировал общественность о возможности пройти регистрацию по месту пребывания онлайн. Отмечалось, что для этого гражданам нужно зайти на сайт Главного паспортного, регистрационного и миграционного управления МВД и зарегистрироваться как физическое или юридическое лицо в разделе E-qeydiyyat.bpqmi.gov.az. Правда, и в этом случае оставался неясным вопрос последнего пункта в анкете-заявлении, который требовал загрузить на сайт «документ о недвижимом имуществе». Какой именно, достаточно ли одной выписки из купчей, или нужны еще какие-то справки, и что делать тем, кто подобным документом не обладает?

ЗА ОТСУТСТВИЕ РЕГИСТРАЦИИ – ШТРАФ

Есть и другие нюансы. Если поначалу кто-то думал, что данный закон касается лишь тех, у кого «районская» прописка, то в интернете можно встретить немало публикаций, рассказывающих, что граждане, имеющие регистрацию по месту жительства в Баку, но проживающие в столице по другому адресу либо просто оставшиеся у кого-то в гостях, были оштрафованы за отсутствие регистрации.
Снова возникают вопросы: выходит, даже имея бакинскую прописку, гражданин может стать «чужим среди своих», не зарегистрировавшись по месту пребывания? Или если, допустим, жена проживает с мужем, но прописана в доме родителей, она тоже должна пройти регистрацию по месту пребывания?
И с проверяющими не все однозначно. Имеют ли сотрудники полиции право совершать обход квартир, и если да, то в каком порядке это должно осуществляться?

Четкого механизма нет

Ну и, наконец, самый главный вопрос: есть ли четкий механизм реализации данного закона и как определить, сколько дней беспрерывно прожил гражданин на том или ином месте. Ведь, по сути, он вполне может сказать, что приехал в столицу буквально накануне или намерен находиться тут не более 59 дней. И даже если спустя 60 дней участковый обнаружит гражданина там же, тот вполне может заявить, что уезжал на недельку на место постоянной регистрации. Как проверить – не приставлять же к каждому подозреваемому круглосуточную слежку?
Априори гражданин всегда прав: в статье 63 нашей Конституции закреплена презумпция невиновности.
Глава пресс-службы МВД также признался, что у полиции нет специального механизма, определяющего, сколько времени и в каком месте проживают граждане. По его мнению, это всецело личная ответственность гражданина.

НИКАКИХ КОММЕНТАРИЕВ НЕ БУДЕТ?

За разъяснением ситуации мы намеревались обратиться к начальнику пресс-службы МВД Эльшаду Гаджиеву. К нашему удивлению, представитель министерства в вежливой, но категоричной форме заявил, что никаких комментариев не будет. Он подчеркнул:

– Если возникают проблемы с регистрацией, нужно обратиться в центры Службы ASAN. Там после рассмотрения обращения дадут необходимые разъяснения...

Последовав совету представителя министерства, мы обратились в Службу ASAN под видом рядовых граждан. Однако и тут нам не повезло: оператор колл-центра «108» заявила, что данный вопрос не входит в полномочия их ведомства, они занимаются лишь регистрацией иностранцев и лиц без гражданства либо регистрацией граждан Азербайджана по месту жительства. А для регистрации по месту пребывания следует обращаться в органы полиции. Получается, даже госструктуры не знают ответа на поднятые нами вопросы. Очень надеемся, что эта публикация поможет найти его.

Каспий
3 февраля 2024 года №4 (1676)

Учредитель:
Global Media Group

Главный редактор:
Вячеслав Сапунов

Редколлегия:
Отдел политики – **Тамилла Нуриева**
Отдел науки – **Галия Алиева**
Литературный редактор – **Татьяна Барсукова**

Авторы: **Наир Алиев, Марьям Гуламова, Ильгар Велизаде, Джавад Искендеров, Елена Малахова, Тамила Халилова, Ляман Велиева, Тамерлан Джафарли**

Технический отдел:
Креативный директор – **Мурат Арбай**
Дизайнеры – **Аэлита Фролова, Ирада Мамедова, Айдан Юсиф-заде**

Отдел рекламы – Тел.: (+994 55) 457-02-03; (+994 77) 447-47-17
Отдел подписки и распространения: Тел.: (+994 55) 200 27 10

Адрес редакции: г.Баку, ул.Самеда Вургуна, 34, 5-й этаж
Телефон: (+99412) 525-03-31
Электронная почта: kaspiy@kaspiy.az Сайт: kaspiy.az

Лицензия №022264 Регистрационный № V 64
Тираж: 1820
Мнение редакции может не совпадать с мнениями авторов.
Газета отпечатана в издательстве «Азербайджан».
Заказ: 270

ДО МИЛЛИОНА ПОДПИСЧИКОВ НА YOUTUBE-КАНАЛЕ МНЕ ОСТАЛОСЬ ВСЕГО 60 ТЫСЯЧ...

СОВРЕМЕННЫЙ ЭТИКЕТ – ВЕЖЛИВОСТЬ В ДЕТАЛЯХ

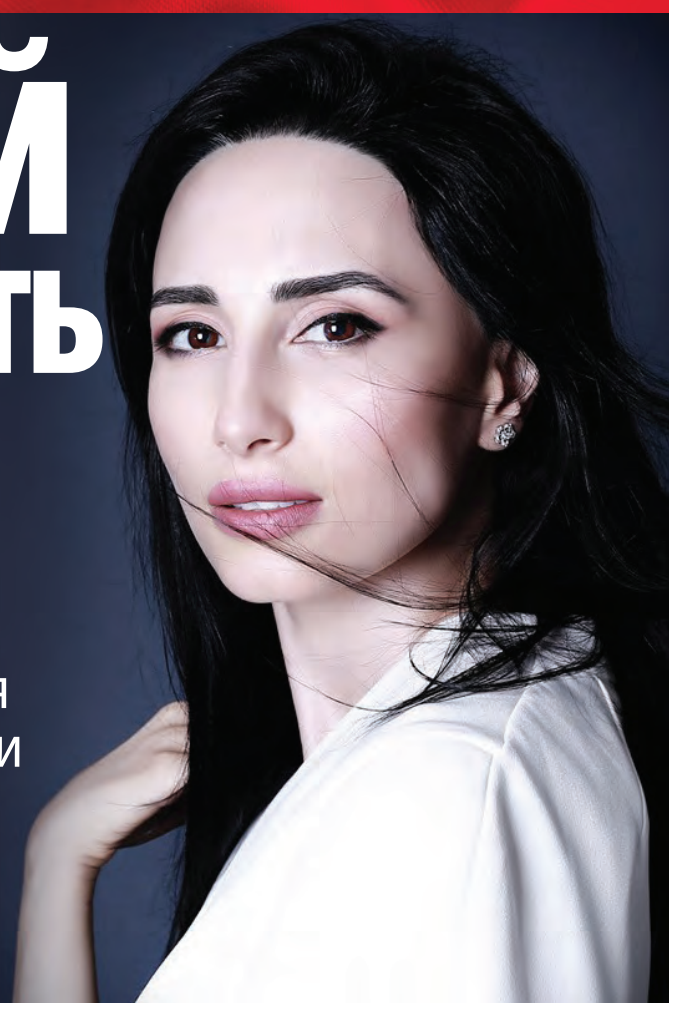

Этикет можно сравнить с правилами поведения при ЧП в самолете – в большинстве случаев они не пригодятся, но неплохо бы их знать. Ведь если вдруг попадешь в такую ситуацию, времени на изучение инструкции уже не будет.

ЛЯМАН ВЕЛИЕВА

В этом твердо убеждена **Джамиля Мусаева** – сертифицированный международный консультант по этикету и автор книг, посвященных хорошим манерам.

ИСКУССТВО СТОЯТЬ В ОЧЕРЕДИ

Образование в сфере международных отношений она получила в Университете Джорджа Вашингтона в США, где среди прочих предметов студентам преподавали этикет. Увлекшись его изучением, девушка решила связать с ним свою профессию и прошла соответствующие курсы в Школе этикета в Лондоне. На сегодняшний день ведет частные уроки, реализует онлайн-курсы, пишет свои книги об этикете, а также щедро делится знаниями на YouTube-канале, который насчитывает уже 944 тысячи подписчиков.

О тонкостях этикета Джамиля Мусаева рассказала в беседе с газетой «Каспий».

● **Какими преимуществами обладает человек, знающий правила этикета?**

● Знание правил этикета облегчает нам жизнь – мы чувствуем себя комфортнее и увереннее. Хотя ежедневно и не садимся за стол, накрытый на пять блюд, но знать, как вести себя в таком случае, нелишне – возможно, когда-нибудь это все же пригодится. То же самое с бизнес-этикетом: даже если человек не занимается предпринимательством, а просто работает в компании, он взаимодействует с людьми и ему полезно знать правила коммуникации. В целом этикет в нашей жизни играет важную роль – он учит, как выстраивать личные границы, говорить «нет», отвечать на электронные письма, вести себя в кинотеатре, стоять в очереди... Да-да, в Азербайджане люди не умеют стоять в очереди, и это усложняет нашу жизнь.

Для меня эталоном страны, которая максимально внедрила этикет в свою повседневную жизнь, является Япония. Японцы трепетно чтут традиции, тем самым освобождая себя от нагрузки продумывать каждый свой шаг и больше занимаясь продвижением по карьерной лестнице.

КАКОЙ ЖЕ ПРАЗДНИК БЕЗ ДЕТЕЙ?

● **Как этикет менялся со временем: какие правила остались в прошлом, а что появилось относительно недавно?**

● Этикет – это свод правил, которые отображают социум и регулируются историческими событиями. Он идет в ногу со временем, адаптируется и отражает нашу нынешнюю среду. Поэтому говорить, что этикет – какой-то архаичный предмет, который больше неактуален, неправильно.

Раньше, например, детей до семи лет не сажали за один стол со взрослыми. Причем это имело место вплоть до поколения наших родителей: детям обычно накрывали стол на кухне, а взрослым – в гостиной. Сейчас все кардинально изменилось – мы не можем представить себе ни одно празднество, где дети сидели бы отдельно от родителей.

Менялся и этикет в одежде. Если раньше деловой стиль подразумевал пиджак, брюки, сорочку и обувь на шнурках, то сейчас внедрили новый дресс-код – бизнес-кэжуал, то есть менее официальный, но все же сохраняющий ощущение рабочего, делового формата. Офисные сотрудники могут прийти на работу в джинсах и пиджаке, лоферах и даже кедах. То есть этикет постепенно адаптировался: что-то ушло в прошлое – к примеру, ношение париков, что-то, наоборот, появилось: онлайн-этикет, зум-этикет.

ТОНКОСТИ КУЛЬТУР

● **Какие самые странные правила этикета других культур вы можете назвать?**

● Ну, они скорее не странные, а просто непривычные для нас. К примеру, если в Японии человек хочет показать, что ему понравилась еда, он обязательно будет причмокивать. В противном случае могут подумать, что блюдо не пришлось по вкусу. На Западе такое поведение кажется странным – там не принято издавать звуки во время трапезы.

Или вот другой пример. В мусульманских странах недопустимо передавать друг другу что-то левой рукой. Если во время бизнес-переговоров западный человек протянет арабу свою визитку левой рукой, тот может оскорбиться. Все это – тонкости культуры, связанные с религиозными, социальными, историческими аспектами, и от незнания их может даже сорваться какая-то крупная сделка.

Различаются и правила распаковывания подарков в разных странах. В американской культуре не принято выставлять презент на всеобщее обозрение, дабы ненароком не обидеть человека своей реакцией или не поставить в неловкое положение, если его подарок окажется более дешевым по сравнению с другими. В Азербайджане же, наоборот, принято все демонстрировать гостям, особенно подарки, принесенные невесте на обручение семьей жениха.

Что касается правил поведения в гостях, то в Азербайджане, например, если тебе предлагают поесть, принято отказаться несколько раз ради приличия и только потом согласиться. То же самое и в Японии. А в Америке если человек откажется, второй раз ему уже не предложат, чтобы не быть навязчивыми.

КАК ПРИНИМАТЬ ГОСТЕЙ И ВЫБИРАТЬ ПОДАРОК

● **Какая категория людей, по вашим наблюдениям, больше интересуется правилами этикета?**

● Судя по статистике YouTube, моя основная аудитория – 18-35 лет. Более всего мой канал популярен в Америке, потом идут Индия, Великобритания, Канада, Филиппины, Германия, Австралия... Азербайджан не входит даже в ТОП-20. Может быть, потому что канал англоязычный, или это просто не востребовано здесь.

● **Каковы ваши планы на будущее?**

● До недавнего времени у меня было две вышедшие в свет книги – «Этикет: минимум того, что вам нужно знать» и «Этикет полуденного чая». Недавно я выпустила третью – «Как принимать дома гостей», в которой рассказала, как сервировать стол, рассаживать гостей, выбирать подарок.

Планирую и впредь развивать свой YouTube-канал, тем более что до миллиона подписчиков осталось всего 60 тысяч *(с улыбкой)*.

А еще у меня есть мечта – снять документальный фильм об особенностях этикета, культур и традиций разных стран.

Я давно вынашиваю этот план, но ресурсов на его реализацию пока нет. Надеюсь, мне все же удастся когда-нибудь воплотить его в жизнь.

РОССИЙСКИЕ УЧЕНЫЕ ХОТЕЛИ БЫ ПОРАБОТАТЬ В АЗЕРБАЙДЖАНЕ, А НАШИ – В АНТАРКТИДЕ

ЖДЕТ ЛИ КАСПИЙ УЧАСТЬ АРАЛЬСКОГО МОРЯ?

Русское географическое общество внесло значительный вклад в развитие мореплавания, открытие и изучение новых земель, метеорологию и климатологию. Один из его членов – Михаил Слипенчук долгое время работает в Антарктике и сейчас участвует в возведении новых корпусов российской полярной станции «Восток».

НАМИК ГАСАНОВ

В беседе с корреспондентом «Каспия» российский исследователь рассказал о тяготах работы в арктических условиях, новых географических проектах и своем давнем увлечении Каспийским морем.

● Вы – специалист по Каспийскому морю, уровень которого последнее время, как известно, падает. Ждет ли Каспий участь Аральского моря?

● В Азербайджане я впервые, но на Каспии бывал – например, в Дагестане, на практике после первого курса института. Был и в приграничном с Азербайджаном Дербенте: видел каспийские дюны, ходил в морской рейс из Махачкалы в Казахстан. Потом даже курсовую написал о зависимости экономики прибрежных территорий от уровня Каспийского моря. Кстати, пришел к удивительным для себя выводам.

Тогда, в 1985 году, весь Советский Союз был озабочен тем, что уровень Каспийского и Аральского морей падает. Но если Арал высыхал из-за отвода вод Амударьи и Сырдарьи на орошение огромных хлопковых полей, то проблема Каспия оставалась непонятной. Каспийское море хотели спасти перекрытием залива Кара-Богаз-Гол в Туркменистане, который испарял огромное количество воды, а также частичной переброской северных рек на юг. В связи с распадом Союза все эти грандиозные планы так и остались на бумаге.

Основной источник для Каспия – река Волга

Основной источник для Каспия – река Волга. Она имеет гигантский водосборный бассейн: почти вся европейская часть России и даже ее столица – Москва находятся на его территории. Основное воздействие на Волгу и Каспий оказывает климат. Прошло 25 лет, и уровень Каспия поднялся более чем на 2,5 метра. Правда, сейчас море опять отходит от берега, и у меня даже есть научная гипотеза по этому поводу. Каспий существует по 25-30-летним климатическим циклам, при которых происходит изменение уровня моря. Раньше просто никто не обращал внимания на это. Любая инфраструктура на берегу моря должна учитывать эту цикличность колебаний. А насколько мы видим по торчащим из моря останкам строений, железным зонтикам в некогда прибрежной зоне, в советское время этот момент не особо принимался во внимание.

За 25 лет уровень Каспия поднялся на 2,5 метра

● Влияет ли добыча углеводородов на колебание уровня Каспия?

● Любое вмешательство в природу нарушает экосистему, приводя порой к необратимым последствиям. Но на уровень воды всерьез могут повлиять лишь глобальные процессы, а Волгу ведь никто не отменял – она продолжает течь. Поэтому геологические работы на шельфе в незначительной мере влияют на уровень моря.

Можно привести в пример озеро Байкал: в него впадает 330 рек, а вытекает лишь одна Ангара. И вообще, Байкал можно назвать уже даже не озером, а водохранилищем. Дело в том, что там стоит каскад электростанций и уровень воды надежно регулируется. Но и природа саморегулируется: поры в почве заполняются водой в результате воздействия силы гравитации, в итоге все стекает обратно в озеро.

Что же касается глобальных климатических изменений, то за ними надо тщательно наблюдать, больше средств выделять для ученых, мониторинга, чтобы суметь заранее спрогнозировать ситуацию, тогда и многих экстренных вопросов не будет.

● Есть ли интерес у исследователей, членов Русского географического общества к Южному Кавказу вообще и Азербайджану в частности?

● Исторически территория Азербайджана, Кавказа, Ирана – это пути перемещения громадного количества людей. Думаю, на Кавказе еще много нераскрытых тайн: до тех цивилизаций, о которых нам известно, наверняка были и другие, которые еще предстоит открыть. Считаю, что Кавказ должен стать местом постоянных исследований – археологических, топографических, этнографических, геологических, экологических...

Михаил Слипенчук

Интерес к Азербайджану

● Азербайджанская экспедиция только в 2009 году достигла Южного полюса, а Россия имеет постоянное представительство в Антарктиде в виде полярной станции. Чем РФ могла бы помочь нашим ученым в исследованиях?

● Сейчас есть программа восстановления закрытых советских и российских станций, которые долгое время не финансировались. РФ выделяет средства для восстановления их деятельности. Если для Северного полушария «кухней погоды» является Северный Ледовитый океан, то для Южного – эту роль играет Антарктида. Исследования здесь очень важны и жизненно необходимы. Этим занимается Институт Арктики и Антарктики, расположенный в Санкт-Петербурге, он входит в структуру Министерства природных ресурсов и экологии РФ.

Думаю, если соответствующие структуры наладят необходимую взаимосвязь, то никакой проблемы в обмене опытом и учеными не будет. Многие российские ученые хотят работать в Азербайджане, а азербайджанские – не прочь освоить ледовые просторы Антарктиды.

Запредельные температуры влияют на организм

● Вы долгое время проработали в условиях вечной мерзлоты. Запредельные температуры, царящие там, как-то влияют на организм?

● В арктических городах людям, разумеется, живется сложнее. Не видеть солнца по полгода это в первую очередь психологически тяжело. В современном мире многие проблемы, которые могли бы повлиять на геном человека, легко решаются: на Север завозят витамины, фрукты, зелень. Но коренные малочисленные народы, конечно же, отличаются наследственными признаками от жителей средней полосы России. Ученые заметили, что люди, долго прожившие в полярных широтах, получают определенные навыки и с их организмом происходят некоторые изменения. Так, летом им нежелательно уезжать далеко на юг: резкая перемена климата плохо сказывается на здоровье. Они предпочитают более комфортные для себя температуры, например, в Сибири.

● Эпоха великих географических открытий ушла в прошлое. К чему стремятся исследователи XXI века?

● География как наука все равно будет развиваться. Ведь 70% нашей планеты это океаны, а они почти не исследованы. Там кроются самые невероятные тайны, и нам предстоит разгадывать их.

ГРОМКАЯ ОТСТАВКА В ПРЕМЬЕР-ЛИГЕ АЗЕРБАЙДЖАНА

В футбольной Премьер-лиге произошла громкая отставка. Свой пост покинул главный тренер бакинского «Сабаха», российский специалист Мурад Мусаев. Столичный клуб, завоевавший в прошлом сезоне серебряные медали Премьер-лиги, в текущем чемпионате выступает не лучшим образом и после первой половины сезона занимает в турнирной таблице лишь седьмое место. Основным же триггером к отставке Мусаева послужило разгромное поражение «Сабаха» от агдамского «Карабаха» в четвертьфинальном матче Кубка Азербайджана со счетом 1:7.
Сам Мусаев заявил, что у него прекрасные отношения с руководством бакинского клуба, а его уход может позитивно сказаться на результатах команды.
Преемником россиянина на посту главного тренера «Сабаха» может стать другой известный российский специалист, экс-наставник казанского «Рубина» Курбан Бердыев. Почти в то же время, как стало известно об уходе Мусаева, распространилась информация о том, что Бердыев покинул махачкалинское «Динамо» и направляется в Азербайджан.
Пока же на ближайший матч Премьер-лиги в субботу «Сабах» выйдет под руководством спортивного директора клуба, олимпийского чемпиона Игр-1988 в Сеуле в составе сборной СССР Игоря Пономарева.

Мурад Мусаев

ГАЗЕТА ТРЕХ СТОЛЕТИЙ
Каспий
ЕЖЕНЕДЕЛЬНОЕ ИЗДАНИЕ 3 февраля 2024 года www.kaspiy.az

АЗЕРБАЙДЖАН СМОЖЕТ ДЕЛЕГИРОВАТЬ НА ОЛИМПИАДУ 42 СПОРТСМЕНА

ОЛИМПИЙСКИЕ СТАРТЫ В БАКУ

На следующей неделе, 8-11 февраля, в Баку пройдет европейский Олимпийский квалификационный турнир по бадминтону. Предстоящее соревнование фактически дает старт олимпийской кампании для азербайджанских спортсменов в этом году.

ТАМЕРЛАН ДЖАФАРЛИ

Основные олимпийские надежды Азербайджана в бадминтоне связаны с лидером национальной команды Эдди Рески Двичао, который уже имеет опыт выступления на главных соревнованиях четырехлетия. Учитывая, что в Баку будут разыгрываться лицензионные баллы, Двичао ожидает крайне серьезную конкуренцию. «В бакинском турнире примут участие сильнейшие бадминтонисты Европы, которым будет очень непросто противостоять. Свою готовность к турниру оцениваю на 80%, но именно к его старту планирую выйти на пик формы. Надеюсь, смогу порадовать местных болельщиков», – сказал он в преддверии старта.
В настоящее время наши спортсмены завоевали 9 олимпийских лицензий в 6 видах спорта.

ПРЕЖДЕ ВСЕГО – БОРЦЫ

В каких еще видах спорта азербайджанские спортсмены могут завоевать олимпийские путевки и в каком количестве? Зарубежные эксперты обнародовали свои прогнозы по числу лицензий, которые завоюют страны на парижские Игры. Согласно подсчетам, Азербайджан сможет делегировать на предстоящие Олимпийские игры 42 спортсмена, которые выступят в 12 видах.
Основными поставщиками олимпийских лицензий для Азербайджана традиционно должны стать борцы. Ожидается, что они завоюют порядка 10-11 путевок. Сейчас в их активе пока 3 лицензии, а основные надежды связаны с европейским олимпийским квалификационным турниром, который пройдет в апреле в Баку. Последний же шанс борцам будет предоставлен в мае на мировом квалификационном турнире в Стамбуле.

Магомедхан Магомедов
Хасрат Джафаров
Санан Сулейманов
Анна Скидан
Магомед Абдуллаев
Зохра Агамирова

ОЧЕНЬ НЕПЛОХИЕ ШАНСЫ

Также немало надежд связано с азербайджанскими дзюдоистами. В отличие от борьбы, в этом виде спорта путевки распределяются исходя из положения спортсменов в мировом олимпийском рейтинге по состоянию на конец мая. Сейчас можно утверждать: во всех 7 весовых категориях мужского зачета азербайджанские мастера татами гарантировали себе олимпийские путевки. Еще 2 лицензии в копилку команды могут принести дзюдоистки. Кроме того, прогнозируется, что на Олимпиаде выступят 6 представительниц художественной гимнастики, а также 3 боксера. В легкой атлетике, бадминтоне, спортивной гимнастике, плавании предполагается завоевать две путевки. А по одной олимпийской лицензии ожидается в прыжках на батуте, стрельбе, таэквондо и триатлоне. Впрочем, не исключено завоевание олимпийских лицензий и в других видах спорта, в которых Азербайджан ранее не был представлен на главных соревнованиях четырехлетия.
В частности, одним из претендентов на поездку в Париж является женская сборная Азербайджана по баскетболу 3x3. Баскетболистки здорово проявили себя в прошлом году в Мировой серии, войдя в первую пятерку в общем зачете. Кстати, если женская сборная успешно пройдет олимпийскую квалификацию, то Азербайджан впервые в истории будет представлен на Олимпийских играх в командном виде спорта.